申報

中華民國二十一年
玖月貳拾壹日 星期叁
外埠四大張 本埠另加增刊三大張
今日本報售大洋四分五厘
第二萬一千三百五十八號
本館電話 九三二四{五六七八} 四線轉接各辦事室

中國規模最大之出租汽車行

雲飛汽車

念分鐘壹元　電話　每點鐘叁元

三〇一八九

遇有接不通時 請撥以下號碼

三〇一八一
三〇一八二
三〇一八三
三〇一八四
三〇一八五
三〇一八六
三〇一八七
三〇一八八

雲飛汽車環滬皆是無慮遠鍊喚之輒至而以其命名觀之令人想見身坐車中時正似天際行雲輕而彌疾也
民國十九年八月二十五日 虞雲旗

本公司已自六月份起即於每星期六及星期日下午四點廿五分起假國華播音台播送特別節目藉答各界惠顧之盛意恐未週知特再通告

不論何時 不論何地 隨打隨通 隨叫隨到

通滙信託公司

▲營業概要

・信託業務
・銀行業務
・地產業務
・保險業務

・地址 愛多亞路卅六號甲

・電話 經理室一六六四五號 營業室一四三二四號 地產部一五七九五號 保險部一五七九三號

祝南京分店開幕

特別大減價

鋼床鋼具之霸王

大華鐵廠

減價期 九月二十日起 十月十九日止

鋼床鋼具，花式繁多，各界仕女，屈臨選購，毋任企幸

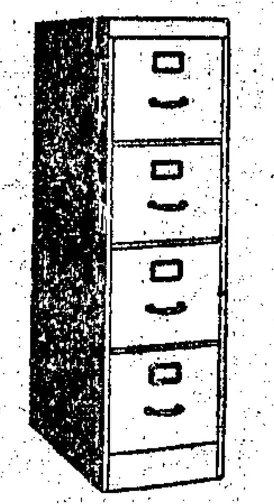

純鋼傢具

代價……等於木器
質料……堅實牢固
漆色……美雅堅韌
式樣……巧妙玲瓏

半世幸福●●●●●●●
●●●●●●●舍此何求

因陋就簡的普通鐵床，充塞市上，專以賤價惑人，不講貨質，貪圖便宜者往往受騙。本廠製造鋼床九年，工料精良，早著成績。雖其價格或較高於普通鐵床，而澈底講來，經濟還是什伯倍之。請注意其尤著之二特點●●

（一）用無縫鋼管製造，堅實耐用。
（二）銹穢洗除淨盡，然後噴搪磁漆，故永不發銹。

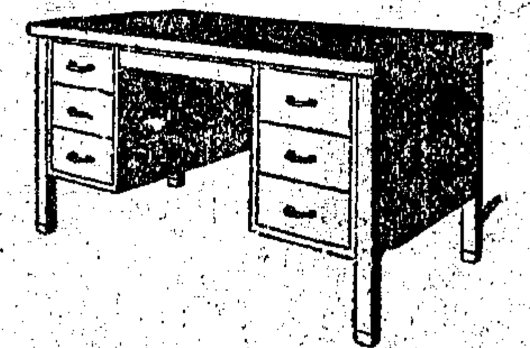

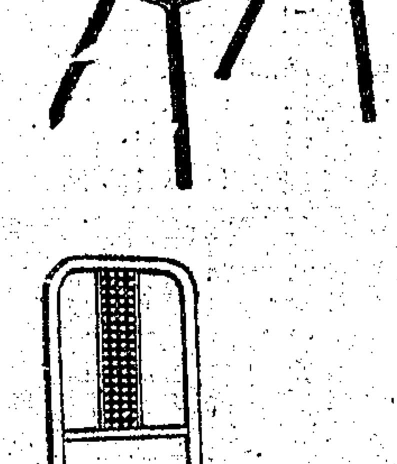

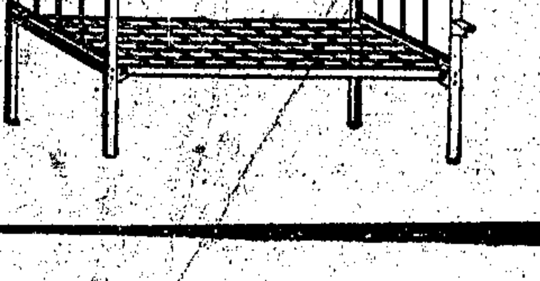

雙疊床 ：注意仿冒：

鋼質雙疊床　大華先發明
重百廿五磅　質料最爲精
近今多仿冒　賤價圖欺人
量輕質料薄　脆弱而伶仃
原爲經濟買　轉致糜多金
願客精鑒別　幸各看分明

總店 南京路虹廟對面 電話 九四五三一
老店 江西路三洋涇橋 電話 一六七二七
支店 北京路盆湯弄橋 電話 九二六五六
京店 南京太平路門帘橋 電話 二二九九七

聯合舉行

九國貨廠臨時商場

◀自強日▶

今天提出之大廉賣品

空前機會只剩四天

▲勝德織造廠　環結邊每元三版 每版六碼 六百版賣完為限

▲三友實業社　80×90美色軟細被單 每條二元二角 三百條為限

▲美亞織綢廠　八尺女袍料 每段八元二角

▲中華琺瑯廠　86搪邊彩色大面盆每元二隻（一千只為限）

▲五和織造廠　六五五護和衫（沖羊毛衫）每件一元（限六百件）

▲一心牙刷廠　三號十號九百號上等牙刷照大廉賣再打九折

▲華福製帽廠　二二四高等呢帽　每頂廉售三元四角

▲中華第一針織廠　長統跳舞線襪　每元六雙（百打為限）

▲中國化學工業社　大號軟質雪花精每瓶八角 買一送一 限一千瓶　二號軟質雪花精每瓶五角 買一送一 限二千瓶　大號香雪每元四瓶 限一千瓶　二號香雪每元六瓶限二千瓶　三號香雪每元十二瓶 限二千瓶　其他花色繁多，一律削價，

地址上海南京路虹廟對面

南京路新新公司對面

亨得利

本行自九月三日起秋季大減價廿五天（現在祇有七天了）各式鐘表眼鏡照碼八五折至九折今天特選出特別賤賣品五種價目列下請注意

今日之賤賣品

瑞士18K真金慕登式長方女用手表每只原價卅七元半今日賤賣十九元八角限賣四打祇售今日一天了

瑞士夾白金嵌鑽最新頴十五占雙騎馬長方女用手表每只原價一百元今日賤賣四十七元半限賣二打祇售今日一天了

瑞士夾白金嵌鑽最小巧最新式十六占雙騎馬長方女用手表每只原價一百九十五元今日賤賣八十七元半限賣一打祇售今日一天了

德國新到最新式最時髦白金托身架配成克羅克司鏡片眼鏡每付原價廿四元今日賤賣十二元限賣三打祇售今日一天了　又其他各式美國貨新式白金架眼鏡每付自廿餘元起五十元止共有二十餘種式樣新奇在減價期內亦一律賤賣附告本行備有精緻驗光室及查驗散光近視老花等光機器如蒙見委竭誠歡迎

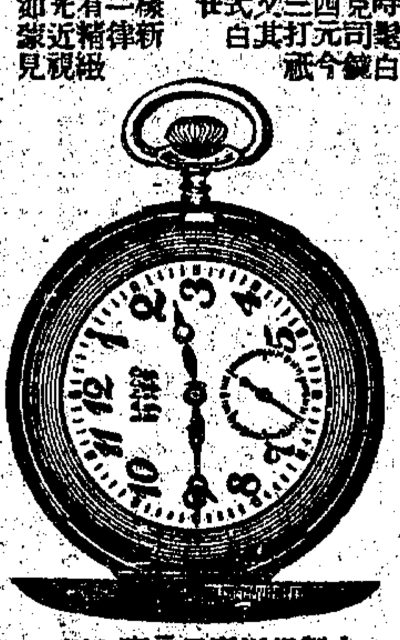

本行瑞士定製最堅固亨得利本牌黑顧充雙奇馬寶用扪表每只原價廿五元半今日賤賣十四元七角半限賣三打祇售今日一天了

其餘各式愛而近表耶琴表摩萬陀表西姆表玻璃罩鐘法藍鍍金鐘報四刻落地大鐘各式鬧鐘等應有盡有品質精良機器堅固在減價期內一律賤賣

白金鑽表　18K真金長方表　白金眼鏡

大賤賣

只有今日一天

機會難得　幸勿錯過

光明綢布染店門市部啟

七折大減價發行預約券

廿一日起　本店便利顧客起見　取染免勞往返　均可按址送達

承蒙各界顧客來函請求展期二星期

地址　福煦路成都路口　電話　三五七四〇

上海　老垃圾橋北塊

天和染廠門市部

減價大贈品念一天

●照碼九折滿洋二元外加奉送優美贈品

本廠專染綢布呢絨還衣片顏色鮮艷風吹日曬歷久不退取貨迅速約期不誤承蒙賜顧無任歡迎　日期國曆九月十七日起　電話四四五四九號

中興鍊銅廠第二工廠國貨潤銅皮出品啟事

逕啟者敝公司第二工廠製造十四寸四十八寸國貨銅皮行銷市上早已馳名四遠自鮮案發生後抵制仇貨組成抗日救國會而敝公司出品之十四寸四十八寸銅皮認為完全國貨爭先購定應接不暇茲經種種研究出品較前迅速如蒙　愛國工廠及業銅商號源源賜顧敝公司極表歡迎該銅皮如須放長至四十八寸以外儘可到廠面議限期交貨決不致誤　周家嘴路第一一〇號　電話五〇八三一號　乙A5651

經營地產者注意

君若欲經營投資地產事業機密而可靠請臨四川路七十號中國營業公司面晤經理必能洞悉一切而使君信任也

中國營業公司之八厘債券年息八厘　比普通之六厘者　其收入實增加三分之一

十二分穩固之儲蓄

尚有額外三分之一之息金可得

中國營業公司之八厘債券。與市上普通六厘計息之債券相較。既可多獲三分之一之息金。而且非常穩固可靠。因此項債券售得之欵。完全作頭等房地產押欵之用。且平均祇押得該產市價百分之五十六。再除此担保之外。又有本公司之收足

資本規元五百萬兩

為第二重之保障。於此可見本公司八厘債券之穩固。誠可謂絕無而僅有者。綜計近二十年中。本公司經手之地產押欵不下

一萬萬兩之鉅

本利無一不給算清訖。即以民國二十年度之營業論。僅地產與押欵一項。總數亦有四千五百六十三萬二千三百兩

地產公司中能有如此之偉大成績。實使本公司引以為榮者也。儲欵諸君。如欲多得三分之一息金而有二重之保障者。請即投資於本公司之八厘債券。

美商 中國營業公司啟

資本五百萬兩　上海地產交易唯一市場

四川路七十號　電話　一五四一〇號

華經理室　電話　一八二八七號

上海中法藥房總店緊要啟事

本公司除上海總店外國內外各大城鎮或自設分號或經由本公司允許領懸中法藥房牌號凡領懸牌號者其營業權管理權概與總店無涉現在南京一埠除於下關二馬路自設分店一所及城內承恩寺有領懸本公司牌號之藥房一所外其他街巷概無混用中法藥房四字為牌號者蓋中法藥房係本公司已經正式註冊專用之名稱凡未經本公司許可絕對不能擅自引用致干法紀乃近日滬報載京中三山街並無本藥房分店亦無領懸牌號者故此項記載與本公司無涉除依法追究外深恐各界或有未明事實易滋誤會用特鄭重聲明如上

中法藥房

秋季大廉價

九月十日起

大贈品一個月

廉價—贈品

加送長期廉價劵

還劵時摸彩得獎

連環贈獎。機會無窮

新設特別廉價部　逐日更換陳列

本埠分店同時舉行廉贈

上海五馬路

王大吉藥號聲明

只此一家　並無分出

本號開設已歷六十餘載凡發售飲片丸散無不遵古法製採辦原料必取道地早蒙各界信仰現時人心不古假冒影戳比比皆是凡我顧客務請注意

公大祥久記洋貨綢布號招盤

本號因各股東無意經營議決清理帳目如有合意頂盤者情願廉價出讓請至民國路小北門本號接洽可也　電話八二二五五　乙A6679

鳴謝

永安保險公司　永寧保險公司　通易信託公司保險部

賠欵可靠

敬啟者小號於上月十一日托劉福同先生向永寧保險公司投保火險元一萬六千五百兩向（內分聯泰，肇泰，華成三公司）向通易信託公司保險部投保元一萬零五百兩（內分安平，大華二公司）向永安保險公司投保元六千兩（內分聯泰保險公司）不料於是夜因走電失慎致遭焚如當即報告各公司[illegible]派員調查確實立即估計損失如數賠償毫無留難足見各公司信用可靠辦事迅速[illegible]之餘特此登報鳴謝　浙江路文明坊承[illegible]

敬文絲織廠　七週紀念　大廉價

九月九日起十月十日止

絲織　風景　照像　花卉　字畫　最低價格每幅二角四分　各貨照碼八折

四十方寸　西湖十景　每幅中價三元　◎外埠函購另加郵費三角◎　目錄樣張・承索即贈

發行所　上海天后宮橋北・杭州新市場・四川路・南京路國貨公司・漢口……

總廠：上海老西門內沙場

今日本報要目

國內　行政院電令韓劉即刻停止軍事行動　總部發表豫鄂皖剿匪近況　救國軍克復錦西

國外　我國對日抗議送達國聯　甘地開始絕食　日俄商訂煤油合同　岡村訪日軍部商侵熱策

上海　金問泗等昨日放洋　兩團體電勸韓劉停戰　三友廠工人赴京請願被阻未果

本報定報價目　中國境內每月洋一元三角五分　每三個月洋三元八角五分　每六個月洋七元五角　全年洋十四元六角（日本朝鮮同）◎新疆蒙古每月洋二元四角◎歐美各國每月洋五元六角◎香港澳門每月洋二元五角　郵費先惠郵票不收

本報廣告刊例　◎特等（甲）登報名下以二十六字高爲一行共廿二行每行洋三十元（乙）登提要前以四十字高爲一行共十五行每日每行十九元（丙）登新聞欄中以四十字高爲一行三行起碼每日每行九角　◎頭等（甲）報名旁上封面半版地位每日洋二百廿五元（乙）自下封面起至……每日每行八角　◎二等（甲）登緊要分類……◎三等（甲）登本埠增刊新聞欄每行大洋六角……

（電報掛號六〇七八）

本報創設上海漢口路廿四號自創始同治十一年西曆一八七二年

時評

國難與韓劉衝突

梓

山東韓復渠劉珍年兩軍之衝突。發生於國難週年紀念前後之數日間。當此舉國人心受國難紀念之重大刺戟。方在外憤強梁內悲國運。驚心惕目慘苦萬狀之時。而足以危害國家之內戰突然呈現於目前。其感慨失望。逾於尋常。亦所宜也。雖然國人倘能拋開浮於表面之事象。從根本上作徹底之觀察者。則應知對於時局自有可以盡力之處。感慨失望非應有之態度。作根本有效之消弭。乃爲最適當之辦法耳。

韓劉身處國難方殷之日。良心尚在。非不能知內戰之不可再起者。其駐軍地域。與日人有複雜之關係。環境所迫。非不能壓抑其發動內戰之雄心者。而竟不顧一切。悍然發動。則必有驅之迫之。迷其心而助其氣之原動力。可無待言。以此次事件之重大關係之複雜。其特有之原動力。吾人於內幕未經揭穿之今日。自難作確實之說明。惟依中國一般內戰而觀察其原動力。當仍爲軍人生活慾望之刺戟耳。山東轄地一百零七縣。有二十餘縣不受省政府管束。省政府即失去五分之一之稅收。韓復渠以軍人任主席。雖號稱賢明。總不能不爲拓地裕餉之心理所刺戟。拓地裕餉。軍人之生活慾望也。劉珍年以一師長在北方成獨立之一系。欲維持其勢力。必須擴充軍隊。欲擴充軍隊又必須搜刮民財。就地搜刮之不足。又必爲向外發展之心理所刺戟。向外發展。亦軍人之生活慾望也。以兩方生活慾望之衝突。內戰之原因即發生。以兩方生活慾望衝突之劇烈。內戰之發生。雖在國難期中。雖有其他之險惡環境。亦在所不遑顧及矣。

生活慾望。具有先天的巨大勢力。爲本人之理智所不能克服。當其刺戟劇烈之時。禍害不能惕。生命不足惜。此吾人任取一社會現象或生物界現象可以證明者也。韓復渠治魯有年。政聲不惡。其在國內不失爲一較賢明之軍人。劉珍年曾受軍官學校之教育。亦非不明事理之行伍出身者所可比。而不能稍忍須臾。竟在國難之中以干戈相見。使國人感慨失望。敵國借端張揚。外交代表無法辯護者。亦是心是理也。

以上所述。非欲以此批判韓劉行爲之本體。亦非謂此種事件國人可以任其自生自滅。不能消弭之也。正以闡明事件之性質。講求適當之消弭方術耳。消弭之方術維何。集中人民之心與力。造成一更偉大而足以控制一切之勢力。平時則以此力向軍人警告。使其不正當之生活慾望有所畏而不敢發展。內戰將起。則以此力壓迫雙方。使不敢輕於發動而求根本之解決。軍人生活慾望。對其本人之行爲。有巨大之勢力。人民不能集中心力。予以嚴重之監視與約束。則因軍人生活慾望所生之事件。將永使國家成不可挽救之局勢。以力制力。爲最適當之辦法。空前之國難。不能使山東之內戰不發生者。國難之力量。不足以抑制之耳。

要電

行政院制止韓劉衝突

電令雙方停止軍事行動聽候中央派員處理

韓軍克掖縣劉軍大部退萊陽棲霞

膠東前方戰事前晚起因大雨停頓

［南京］行政院二十晚電韓復渠劉珍年、略謂、值此外侮憑淩、民族存亡之際、魯戰突起、全國震驚、貽笑外人、望體念國艱、雙方即刻停止軍事行動、聽候中央派員處理一切、（二十日專電）

［南京］韓劉衝突事件、二十日行政院會議、由何應欽報告形勢嚴重情形、當經決議、由院分電韓劉、嚴厲制止軍事行動、聽候中央派員處理、（二十日專電）

［南京］韓之駐京代表唐襄、十九日夜接魯省府電、謂風潮不致擴大、預料數日內即可平息、該代表即於二十日晉謁何應欽、將原電呈閱、劉之駐京代表楊力川、亦於今日下午謁何應欽、報告劉之來電、已遵令將所部向後撤退情形、並代請示一切、（二十日專電）

［北平］張學良對蔣伯誠表示、對魯事本人一無主張、決以蔣之意旨爲意旨、（二十日專電）

韓軍進擊採迂迴戰略

［北平］某要人接濟南電稱、魯北爲立志師、十九日分五列車、還濟開膠東、韓軍今坳灘路約三萬六千人、平度一帶約二萬七千人、掖縣已攻下、劉軍大部紛向萊陽棲霞集中、該兩地一二日內當有激戰、韓部採迂迴戰略、已遣大軍由海陽北繞攀萊陽之背、橫斷劉軍與牟平後方之聯絡、以收夾擊之效、韓數度赴前方指揮、行署日內移駐昌邑、（二十日專電）

［北平］某方接濟南電稱、劉部陸續後退、韓軍已進抵掖縣城外、惟劉部尚有一部駐掖縣城內等語、（二十日專電）

［青島］韓復渠軍隊星期日午後一時佔平度、劉軍不戰而退往掖縣、韓軍擬進擊之、沈鴻烈態度可疑、青島人士認爲偏向韓方、現已率渤海艦隊駛出勞山灣、聞其目的在封鎖烟台威海與龍口、俾劉珍年敗潰時阻其逃脫、（二十日路透社電）

［煙台］據負責方面消息、韓軍現向萊陽進發、劉軍鮑益三（譯音）現率兵由福山前往堵之、劉軍大隊現聚集萊州、該處距未有戰事、烟台尚稱安謐、軍隊悉已西發、人民現皆鎮靜自處、（二十日路透社電）

［北平］魯外訊、韓復渠已赴沙河督戰、劉珍年亦親至萊州指揮軍事、劉部鮑益三否認下令退兵之說、謂烟臺駐軍決計一戰、（二十日路透社電）

前線戰事因大雨停頓

◎濰縣　昨日午後四時起、大雨如注、七時起、繼以大風、膠東前線兩軍均失行動之自由、戰事停頓、（二十日電通社電）

◎濰縣　因戰局有利元氣奮發之韓復渠、昨夜命濟南待命中之五千部隊、沿小清河向羊角溝前進、又命駐青州之二千部隊、爲陸路強行軍、與上次部隊相合、集中羊角溝後、於沈鴻烈渤海艦隊掩護之下、用徵發民船、從龍口於敵前登岸、襲略蓬萊芝罘、（十九日電通社電）

［青島］實地視察膠東戰事、親赴前線之某氏、昨日歸青、據談因民團與劉珍年之抗爭、遂致擴大而爲韓劉兩軍之衝突、韓復渠動員三萬、由昌邑高密膠州進攻、其高密部隊、於十八日正午、佔領平度、與濰縣部隊之主力合、向濰河方面進、亦已佔領掖縣、又膠州部隊、現向萊陽進攻、預料兩路軍將於今明日中開火、劉珍年軍內部既有動搖、地方民對之、又有極強烈之反感、優勢之韓軍、如果積極的開始攻擊、劉軍恐無持久之理、又膠濟沿線、極爲平穩、與平常無異、（二十日電通社電）

軍委會派員赴魯調查

［南京］軍委會二十日派員赴魯調查韓劉衝突、以便處理、（二十日中央社電）

［北平］蔣電蔣伯誠、魯事盼張就近向雙方調停、期勿擴大、（二十日專電）

［北平］中央今晚電平、派專員二名、分赴濟南烟台、調查真相、今秘密出發、一面由軍政部急電韓劉、速停軍事行動、聽候中央命令、（二十日專電）

［北平］蔣伯誠赴魯說不確、（二十日專電）

［北平］漢口某要人電平、希望軍分會及政委會、負責調停魯戰、（二十日專電）

劉珍年請沈鴻烈斡旋

［青島］係形勢日非之劉珍年、昨電請沈鴻烈、向韓復渠斡旋妥協、沈於昨夜派代表赴濟南、徵詢韓之意向、（二十日電通社電）

眞左筆　（談相）（評命）　接批埠外命書

鄂人胡貽竣。幼學星鑑。精術國內名士。海外知名。……

終身批十元　流年五十元　飛星二百元　星盤二十元　逐月一百元　逐日五百元

如蒙賜教請將資費郵寄上海北四川路二一六號

電話四零三四九

劉軍決退集牟平一帶

［北平］劉珍年以本人兵力不足抗韓、決退集牟平一帶抵抗、牟平城已增高五尺、劉公島屯集大批糧食、足供一年用、韓購大批飛機、正運送中、劉部軍官均南宮人、僅受數月軍事訓練、（二十日專電）

魯省黨部電控劉珍年

［南京］魯省黨部十九電中執委會云、劉珍年割據魯東、破壞行政、阻止勦匪、韓主席不已得而用兵、國難日亟、魯北治安可慮、政軍尤必統一、蓋攘外首在安內、割據自不容存在、劉珍年荷顧念國事之艱難、應立覺悟、不得更事頑抗、爲此電呈鈞會、飭劉珍年將魯東各縣行政、交還山東省政府、所部軍隊、聽交還中央、聽候查辦云、（二十日專電）

魯省五廳宣布劉罪狀

［濟南］五廳宣布劉罪狀電發出、署名者五廳長、省委張鉞、省府秘長張紹堂、民廳長李樹春領銜、致國府・行政院・中央黨部・軍委會・及蔣、內容述劉一、把持民政、二、擾亂財政、三、破壞建設、四、摧殘教育、五、陰創實業、並提及十九年戰事、劉首尾兩端、不但目無省府、久亦目無中央、春等爲尊崇國紀、保全民命起見、惟有仰懇中央、迅頒明令、褫奪劉珍年本兼各職、並飭第三路軍嚴拿究辦、以儆効尤、而昭炯戒等語、（二十日專電）

馬鴻逵等商調解辦法

［北平］馬鴻逵今午訪蔣伯誠、商調解魯事辦法、蔣伯誠定今晚偕馬見張、徵求劉韓軍意見、蔣伯誠在事未商定以前、暫不離平、劉熙衆擬昨晚返津、登車後、臨時因要事待商洽、復下車、返利通飯店、（二十日專電）

［北平］馬鴻逵談、際此國難、吾人應培養實力、一致對外、不應犧牲於內戰、本人已赴掉轉槍口、向外進攻、魯事爆發後、本人方悉、設事前發覺、調解較易、事既發殊困、魯年來雖稱休養、而瘡痍未復、不堪再有內戰、重苦人民、余電韓調停後、韓有覆電表示加有高見、隨時賜教、余今再電韓劉、請即停止軍事行動、余病稍愈、即赴魯、向雙方徹底調解、（二十日專電）

劉珍年代表發表談話

［南京］劉珍年代表楊力川向報界發表談話、此次韓主席督率進勦敝師、事先準備完密、事實具在、至於宣佈敝師罪狀、暫不必辯、因際此內戰、無不有此類文章而藉爲口實也、倘敝師果如韓電所述、則應呈請中央處置、方爲正當、捨此不圖、輕啓戰端、其弁髦中央、違反國人非戰心理、昭然若揭、劉師頃有電到京、表示退讓、已由濰縣退至掖縣、約有二百餘里之遙、不忍再見內戰、貽笑中外、倘中央有令退出膠東、當絕端服從、如韓軍違反中央命令、不停止軍事行動、節節進逼、敝師退無可退時、則將來戰事擴大、韓當負全責云、（二十日專電）

［北平］劉珍年由烟台發來公電、謂蔣及何應欽報告韓部繼續前進、並請示機宜、（二十日專電）

救國軍克復錦西

朱霽青親臨前線指揮作戰

錦朝線孟昭炎部對抗日軍

［北平］救國軍王顯庭張鳴五等部聯合軍、十七在青石嶺子與敵千餘接觸、一部在塔子溝與當地僞警接觸、十八晨克復錦西、僞公安隊長曹榮宣及漢奸全部被擊潰、獲槍數十枝、旋日機數架飛來投彈、並用機槍掃射、民衆恐慌、我軍允其請求、午間撤至安全防區、待機進攻錦州、（二十日專電）

［天津］救國軍遼西各部隊、自十八起、由朱霽青親臨前線、實行總攻後、各處戰鬥甚烈、自綏中興城錦西錦縣迄義縣北鎮黑山通遼一帶、參加者不下十五萬人、事前朱曾在某地召開軍事會議、出席各將領、憤暴日悍然承認僞國、均表示誓死抗敵、（二十日華聯社電）

日機時飛熱境偵察

［北平］熱河留平某要人談、日機不時飛熱偵察、據赤峯縣電話報告、日機六日由凌源飛至赤峯偵察、約一小時、未破壞、熱省各縣因日機數度偵察、各機關住戶均挖就地窟、以避危險、（二十日專電）

孟昭炎部準備反攻

［北平］救國軍第一支隊司令孟昭炎電平稱、七月十八日機十二架抵熱朝陽擲彈百餘枚、轟炸房屋數十處、彈傷數十名、同時日甲車駛往南嶺、機槍掃射、經我部擊退、八月十九日軍派戰鬥兵百十名、甲車一列、進佔錦朝金錢、經熱軍在南嶺對抗、敵部至朝陽寺段用炸藥將柳河大橋炸毀、斷其歸路、敵軍急退、斃敵數十名、該車及砲身均炸碎、獲敵械二十支、敵我部死傷官兵十餘名、現朝路不通車、敵司令部設朝陽韓古屯、籌備反攻、（二十日專電）

對日抗議牒文送達國聯

顏惠慶請迅速考慮

日代表亦交一牒文

［日內瓦］國聯行政院中國代表顏惠慶、以牒文送達國聯特別大會主席希孟氏、對於日本正式承認「滿洲國」、提出抗議、牒文大要謂「日本與傀儡政府之協定、不過援照其對朝鮮之先例、又在滿洲建立保護國、以爲日後吞併之張本、按日本與「滿洲國」所訂之約、日本有權駐兵滿洲以保護該地、果爾、則對於一般和平、特別對遠東和平、不久即將發生危險、其勢甚明、日本於侵占滿洲之後、其軍人即以武力創設傀儡組織、此項組織之眞正性質如何、中國代表團於其致國聯會之各項公函內、已屢言之、日本所爲、乃侵犯條約之政策、舉凡九國條約・國聯盟約・及白里安凱洛克非戰公約所定之義務、日本悉置不顧、最近日本所爲、實完成此種政策之手段也、國聯之派遣調查團、乃欲使其以當事國及國聯會員暨美國間之契約義務爲基礎、建議一種公平之解決辦法、然日本對國聯調查團所提之報告、已預先加以拒絕矣、中國政府始終宣言願討論一種公平解決糾紛之辦法、而以爲欲達此目的、則接受國聯調查團報告書、實爲必不可少之方法、但中國政府觀察情形、似覺時至今日、國聯會應考慮相當辦法、俾條約之約束其一切會員者、其尊嚴性得以維護、而維持中國領土完整・政治獨立・抵抗外來侵犯等義務、特爲尤要、當國聯大會將盟約第十二條所定之期限予以延長時、大會主席曾聲明云、「大會決定允予宣言一切舉動、凡足以妨害調查團工作、及妨害國聯會解決糾紛之努力而使其不能成功者、當事各方當力求避免」、中國政府所以承認延長第十二條之期限者、正因主席先有此聲明耳、顏代表最後以情形緊急、特向希孟主席請求使國聯會迅速進行、並考慮必要辦法、俾特別大會所業已採取之各種決定、得以尊重云、（十九日哈瓦斯電）

［倫敦］中國致九國公約各簽字國關於日本承認「滿洲國」問題之公文、已於今日發表、駐倫敦中國公使郭泰祺曾於今晨以該文一份送致英外相西門、（二十日路透社電）

［日內瓦］國際會日本代表長岡、頃將日本政府牒文一件、送遞國聯會行政院主席、內容甚長、係以日本九月十五日與「滿洲國」簽訂議定書、正式承認該國之事、報告國聯、該牒文附列議定書以外之日本宣言、謂日本無任何領土之意圖、而「滿洲國」亦聲明尊重門戶開放主義、此外並附有內田外相對議會發表之宣言、中日滿國牒文、已由國聯會秘書長、轉送國聯行政院及國聯各會員國云、（十九日路透社電）

［日內瓦］九月十五日在長春簽定之日「滿」議定書之內容、今日已由國聯分告各會員國、日代表會附有聲明書一份、謂「滿洲國」政府將依約實行門戶開放、末謂希望列強從速與「滿洲國」制定外交關係、（二十日路透社電）

日人指使傀儡公賣鴉片

施行毒殺政策

［長春］滿洲僞組織、爲彌補目前之財政上虧空與軍費之支絀、採納日人之勸告、決定公賣鴉片、今日經日人擬定鴉片公賣一切法律、以僞執政名義宣佈、日人之要挾傀儡公賣鴉片、其理由有三、㈠日人因侵略軍費財源無着、欲以共同負擔滿洲國國防爲名、將駐滿日軍一切軍費由僞國完全負責、所以計劃鴉片公賣爲財源、㈡藉公賣機關爲安插日人之工具、原來滿洲日浪人、多半以販毒謀生、故公賣鴉片施行、可給日人許多機會、㈢使滿洲三千萬華人、損耗元氣、以便爲日人永久之奴隸、（二十日華聯社電）

［長春］「滿政府」準備阿片專賣、於十六日發表、暫行阿片收買法、及阿片專賣籌備委員會官制、其大要如下、即㈠阿片所持者須提出於地方長官指定之阿片收買人、收買人以官定價格買進之、㈡收買人須由地方長官特許、㈠阿片收買人如

清濁殺菌

◎淋濁一經傳染、變球菌即盤據於男女生殖器內尿道粘膜上、若延化生、滋長極速、因之粘膜腐炎、龜頭腫脹、膿血淋漓、痛苦難堪、◎此時痛苦雖劇、治療尚易、速服德國「梅毒剋星」利尿鎮痛、消炎退腫、殺菌消濁、一盒斷根、如誤服攙假之劣藥、則淋菌內竄、釀成終身難治之老白濁、貽害無窮、故病家服藥不可不愼、必須認明猩蟲商標「梅毒剋星」、方可免除危險。◎上海白克路柯爾登洋行總經理、本埠濟華堂五洲批售、各埠藥房均售

最近狀況

近來國人已有覺悟　咸樂用本國自製之物品　故百齡機之銷數日見增多　百齡機之藥性適合華人體質　故服船來品者服百齡機莫不稱讚百齡機之功效　一經改入秋以來及時滋補講衛生者紛紛購服百齡機　因之各省經售處函電分馳大批添貨竟致供不應求　雖日夜趕製尚虞不及

百齡機　功能「補血」「補腦」「補精」「開胃」「潤腸」　統治「貧血」「腦弱」「胃呆」「便閉」「失眠」

男女老幼　四時宜服　有意想不到之效力

大瓶二元小瓶一元　各埠中法中西五洲濟華堂及各大藥房大商舖均有售　上海白克路二百五十號　九福公司發行

和平消食劑

消化滯緩飲食勢必停積　非但影響於胃且爲百病之根　惟獨此……

胃綸（片）

性殊和平效極神速　既助消化兼通大便　更有健胃强身却病延年之功

上海四馬路　中西藥房發行

中華書局 新課程標準適用 小學國語讀本 徵文

教育部中小學課程標準上月又開會討論，大約不久即行公佈。敝局研究教科書之改良，四載於茲，上年並曾徵集教材，惟一年以來，潮流變遷，國難當頭，教育上尤須有沉毅不屈之精神，臥薪嘗胆之訓練。小學教育爲國家民族之命脈所繫，國語一科，關係尤鉅，撰擬尤難；爲此再事徵求，希海內教育家不棄，錫以鴻著，全國教育，實利賴之！辦法如左：

一、徵求小學國語讀本教材，每卷初年級五課，中年級三課，高年級二課，均用語體文。（如運用典故或事實者，請將參考材料詳細寫出。）
二、每課字數初年級三十至一百字，中年級一百至二百字，高年級二百至三百字，每卷以一千字至二千字爲率。
三、應徵文字，最好係平日撰就，曾經教過者。如能將教學情形，附註每課之後尤佳。
四、收稿期十月底截止，十一月底在上海申報、新聞報、民報、晨報、時報、時事新報發表。
五、錄取至少六名，至多十名，略致薄酬如左：
第一名三百元　第二三名各二百元　第四名以下各一百元
此外如有選用一二課入讀本者，每課致送十元至二十元；如選入副讀本者，每千字照十元、十五元、二十元計算。
六、錄取之稿，著作權爲本局所有。
七、錄取之稿，刊入某書，得將著作者姓名，印入版權頁或該課內。
八、無論取與不取，原稿恕不寄還。
九、來稿最好用白紙，照小學教科書加倍大小，繕寫清楚，用書釘裝釘成冊；並將姓名、籍貫、住址、年歲、職業，詳細記載於封面，加蓋印鑑，將來領酬金時，即以此印鑑爲憑。
十、來函請寄上海靜安寺路中華書局編輯所教科圖書徵文部收。

中華書局編輯所啓

（壬121）

最新出版 大學教本

復旦大學商學院院長 李權時著

經濟學原理

實價大洋二元二角

民智書局發行

著者爲經濟學專家，本書爲其最近精心之著作。根據歷年來教學之經驗，綜合以前所著各書之精華，撰爲本書。全書分爲五編：即第一編緒論，第二編消費論，第三編生產論，第四編交易論，第五編分配論。至本書之目標有二：其一即在創製適于本國國情之高等教科書；故取材務求本國化。其二即在融會貫通中西古今的經濟理論，而加以著者公正之評判，俾初學者得窺經濟學之全豹，以便日後深究有門徑。實爲國內最良好之經濟學教本。

王伯祥編

開明國文讀本參考書 第一冊出版

本書與初級中學學生用開明國文讀本相輔而行，務期便於讀者之自修及教師之參考，舉凡教學上應行注意之各事項靡不具備，茲分別說明內容如左：

㈠解題　凡選文之來歷，作者之傳略，俱詳爲指陳；其蘊蓄有需釋解者，並爲內容提要以槩之。
㈡詮釋　凡人、地、事物之考證及說明，字、詞、語、句之訓詁及解析均屬之。尤特別注意於古人、古地、古書籍三者：於人必詳其仕履及生平大概，俾了然於當時之環境；有史傳可稽者，並詳其所在之卷第，以便查核。於地必詳其所在與當時隸屬之區域，間亦及其沿革大略，然後比照今地，使無舛錯。於書籍必詳其撰人、篇次及內容，其有注釋疏解之別本者，並爲詳陳，俾資探索。
㈢敷演　凡文體之說明，文義、文情之闡發，前後照應之關聯，以及文法、文章風格、文章流變等討究事項均屬之。
㈣參證　關於相類或相反之文篇可以互資取證者，每列目於此，或酌錄比照之，俾讀者有左右逢源之樂，教師亦收相得益彰之效。
㈤習題　爲教學以後之練習，凡應行解答或討論之問題，文言白話之互譯，練習作文之命題，反覆紬演之圖表等均屬之。

精裝古色紙印三百頁實價一元

上海 北平 開明書店發行 廣州 漢口

C.161

上海棋盤街

慶賀

群益書社

二十一年九月二十日起
二十一年十月二十日止

本版書籍 五折

信封 信箋 抄本 毛筆 德國名畫 九折

有違法行爲、課五年以下之徒刑、或五千元以下之罰金、㈠本法自十月一日起實行、（二十日電通社電）

各國對僞組織未便進行交涉

航權應由商輪自謀補救

【南京】僞組織宣言東北海關獨立、對中國政府發給外輪航行許可證、一律作爲無效、此後除日本外之各國商輪、均要失其航行北洋方面營口大連等處之權利、滬上各國商輪公司、均電請各該國政府外交當局嚴重交涉、現據外部消息、各國商輪公司請其政府力爭北洋航行權、已得有本國政府之回訓、均謂各國既不能承認僞組織、自不能直接向僞國交涉航權、應由各商爲事實上的適應、當局交涉、暫行補救、幷聲明各商向彼交涉、不是法律問題、與承認僞組織無關云、（二十二電）

行政院決議案

毛炳文升任第三十七軍軍長 豫浙禁烟暫行條例展限一年

【南京】行政院二十日開六十五次會議、出席顧孟餘・羅文幹・劉瑞恆・何應欽・陳樹人・陳紹寬・黃紹雄・朱家驊・石青陽、列席鄭琳・甘乃光・俞飛鵬・陳儀・鄭天錫・郭春濤・彭學沛・褚民誼、主席黃紹雄、先由軍政部何部長報告山東軍隊衝突情形、決議飭令停止軍事行動、聽候中央處理、次討論、決議事項如下、㈠軍政部何部長呈、請任命軍事委員會核定派毛炳文爲三十七軍軍長、請鑒核令派案、通過、㈡軍政部何部長呈、查第六師業經遵照新制改編、原任軍需處長卓雨亭、擬請改任爲該師軍需處主任、另請任命蔡翊祺爲第七十九師軍需處主任、請鑒核任免案、通過、㈢海軍部陳部長呈德勝軍艦等少校艦長缺、擬請以江犀軍艦二等少校艦長楊僞聲升任案、通過、㈣海軍部陳部長請任王致光爲甯海軍艦一等少校副艦長、林惠平爲一等少校輪機長、薛家聲爲二等少校槍砲正案、通過、㈤海軍部陳部長請任黃忠璦爲江犀軍艦二等少校艦長案、通過、㈥禁烟委員會呈復、奉交審核河南省政府呈請將該省查禁毒品暫行條例施行期間展限、案情形請鑒核、准予展限一年至二十二年九月十九日爲止、以清餘毒案、照准、㈦浙江省政府主席魯滌平呈請、將浙江省肅清毒品暫行條例展限一年至二十二年十二月底爲止、以利禁烟案、照准、㈧司法行政部羅部長呈送修正法官訓練所章程請核定公布並轉呈備案案、修正通過、（二十日專電）

財部電大連關拒絕一切僞命

【南京】日人聲稱、廢止一九零七年大連關中日協定、政府方針先由財部令大連關英人包德爾拒絕一切僞命、不得擅自離開職守、同時外部草抗議書、俟日人實行封關、予以痛駁、並擬照會有關係各國、聲明日人破壞我海關行政統一、財部查一九三一年大連關收入爲一三三四零三七三兩、實佔東北各關收入之半云、（二十日專電）

黃紹雄昨返京

【南京】黃紹雄二十日晨返京、據云、西南方面、極稱安謐、各當局積極整理地方、外傳粵組軍事分會之說、本人並無所聞、或爲一種擬議、汪院長赴莫干山休養、在滬期談晤見、汪先生患病確係甚重、外間揣測、殊不足信、（二十日專電）

【南京】黃紹雄談、返桂與地方當局磋商改進桂省生產辦法、粵桂軍政領袖、一一晤及、彼等以國難當頭、國內不容再有糾紛、予抵港時、雖傳有人主張在粵召開三中全會空氣、但經多數反對、亦經打消、粵桂勦共非不負責、粵軍前以北江緊急、遂將駐防東西二江隊伍、掃數開去、嗣以赤匪潰敗、乃將原駐他處隊伍抽返原防、非對勦匪不出力、現粵軍對贛南潛匪仍在清勦中、余在港曾晤胡孫、彼對時局態度冷靜、外傳種種均不確、李任潮現在滬醫脚氣、余亦晤及、毛馬凱合同、無甚問題、惟財政困難、不易實現耳、（二十日專電）

何應欽邀各中委談話

【南京】何應欽二十下午在私宅邀請中委居正・葉楚傖・邵元冲・陳立夫・朱培德・等、對韓劉衝突事件、及政會臨時主席問題、有所商談、（二十日專電）

蔣令京滬當局嚴防越軌行動

【南京】蔣中正昨由漢電京滬軍政當局、謂京滬匪逆、人口案雜、間有不肖之徒、假藉國人民團體名義、希圖越軌行動、以後對此項舉動、從嚴取締、以維治安、（二十日專電）

林主席定期接見意日兩使

【南京】意日兩使呈遞國書日期、曾由羅文幹向林主席請示、頃事竣、定二十六晨十時、爲意使齊亞諾覲見之期、二十七晨十時、爲日使覲見之期、已由外部電通知意日兩使、屆時來京覲見、（二十日專電）

【南京】國府主席林森、二十晨赴總理陵寢、瞻仰遺容、下午赴靈谷寺觀察、聞林定接見意日兩使後、即於二十八返洛、處理國府積壓公文、（二十日專電）

勦匪軍擊破僞警衛團

何成濬飛岳口督勦

【漢口】李默庵部十八克銀山、十九佔楊家匯後、僞第十第十一師警衛團赤衛營均被擊破、並破各重要機關、正跟蹤追剿、金家寨即可下、（二十日專電）

【漢口】張鈁十六日由商城向西北搜勦、午佔三里坪梅鰱樓、商潢交通全復、（二十日專電）

【漢口】何成濬十九午飛岳口、督勦洪湖殘匪、日內赴大門視察、一週內返漢、（二十日專電）

【漢口】中央憲兵一團韓營全到漢、任漢市警備、（二十日專電）

總部發表三省勦匪近況

【漢口】總部二十日發表豫鄂皖勦匪近況、㈠盤踞豫鄂皖三省邊區匪首徐向前、劉國棟等股、自六月底起、經皖西豫南國軍先後追勦、已將皖西之霍邱・葉家集・蘇家埠・韓擺渡・豫南之龍昇鎭・宣化店等處收復、其時我鄂東國軍、亦已集中完竣、乃於八月六日、由鄂東豫南皖西各軍、開始總動、匪節節潰退、月餘之間、次第將皖境獨山鎭・麻埠・諸佛庵・舞旗河・鄂東之河口鎭・黃安・七里坪・羅田・英山・豫南之潑皮河等處收復、近日又將赤匪軍事政治中心之新集・商城兩地收復、殘匪已竄入金家寨老巢、匪內部恐慌異常、攜槍投誠者日有數起、刻各軍正向金家寨圍勦、日內即可肅淸、㈡豫鄂邊區之匪首賀龍・段德昌等股・號稱數萬人、自國軍於六月間將刁汊湖內股匪肅清後、旋於七月初開始進勦、先後將灰埠頭・張家港・潛江・周老咀・瞿家灣・朱河等處匪巢擊破、獲槍萬餘支、俘獲人馬輜重無算、現賀段兩匪率殘部二千餘人、向南漳方面逃竄、已爲國軍各部包圍、即可消滅、其竄入洪湖殘匪、有槍者僅千人、正由四十八師派隊入湖搜勦、數日內可告肅清、㈢鄂南方面有孔荷寵股匪、常竄擾湘鄂贛邊區、自五月起經國軍追勦、迭將殷祖・劉仁八・通城等處收復、近日又將三溪口克復、現孔匪殘股、一股竄往瀏陽萬載邊境、正由湘軍圍勦、其一股則退入龍江老巢、剿鄂南各軍、正向龍港匪巢圍勦、肅清亦指顧可期、（二十日專電）

左安匪竄湘邊

郭炳生部駐永豐樂安訓練

【南昌】余漢謀十九電稱、遂川桂東界左安匪三千、李師彭陳兩團三路進剿、十六戰甚烈、斃匪四百、殘匪逃湘邊、大汾大埠一帶散匪劉中南等、均率屬降、令葉師優容、（二十日專電）

【南昌】樟峰・廣昌・蓮花・等縣、因匪禍慘烈、流離失所、呈請省府救濟、或給照逃生、（二十日專電）

【南昌】周志群十一克官阮時、羅匪一部窟竄、經某師迎擊、匪因彈盡途窮、有投降意、新降僞二師長郭炳生部、改編畢、被任爲三十七師長、駐永豐樂安訓練、（二十日專電）

粵委決再電促中央討逆

【香港】中央對粵促兵討逆已覆電、但均屬不着邊際語、出兵無確期、粵委決再電催促、（二十日專電）

【香港】李仙賜二十晨抵省、出席政會、報告赴京與顧孟餘商撥庚款完成粵路、已圓滿解決、幷代達中央某要人對三全會意見、（二十日專電）

【香港】李宗仁二十晨返省、（二十日專電）

閩同鄉營救投彈青年

【南京】十八日午中法藥房擲彈被捕之青年黃志德、係福建侯官人、僑居南洋、旅京閩人劉成燦今往首都警廳慰問、並聯合同鄉、設法營救、（二十日專電）

萬有文庫本 百科小叢書

本叢書前後已出二百數十種、每一問題、成一專冊、執筆者均爲知名之學者、用極其淺顯的文字、和饒有興趣的方法、介紹各種科學上必要的知識、定價特廉、最便一般閱讀之用。茲當萬有文庫發售單行本時、特就本叢書新出各種中擇要列下、以供選讀。

▲哲學心理學
哲學淺說……李石岑　三角
哲學與現代思想……張銘鼎　二角
孔子……江恆源　五角
墨子……錢穆　三角
諸子概論……陳柱　五角
朱熹……周予同　四角
王守仁……錢穆　四角
亞理斯多德……范壽康　三角五分
心理學概論……高覺敷　二角
行爲學的基礎……郭任遠　二角五分
動物心理學……周太玄　三角

▲社會科學
政治學……張慰慈　三角
國家……楊幼炯　三角五分
憲法……張慰慈　二角
政黨……彭學沛　三角
各國民權運動史……董之學　四角
孫中山先生傳……胡去非　五角
王安石……柯敦伯　七角
工業經濟……彭維基等　三角五分
商業政策……李權時　二角五分
中國國際貿易小史……侯厚培　三角
中國教育史要……黃炎培　五角
義務教育……袁希濤　三角
福勒伯爾……姜琦　二角

▲自然科學
科學概論……鄭太朴　二角五分
中國算學小史……李儼　四角五分
天體物理學……周昌壽　四角
地球……周太玄　三角
日球與月球……李蕃　二角五分
地質學淺說……周太玄　二角五分
物理學小史……鄭太朴　四角五分
電子論淺說……陳岳生　二角
有機化學概要……鄭貞文　五角
物理化學大綱……任况南　四角五分
膠質化學概論……許炳熙　二角
溫度計與高熱計……謝觀瀛　四角
顯微鏡……費鴻年　二角五分
留聲機……江鐵　三角
攝影術……曾元宇　四角
飛機……周昌壽　四角
生物學淺說……周太玄　二角五分
壽命……費鴻年　三角五分
腦……周太玄　三角
衛生要義……俞鳳賓等　三角
中藥淺說……丁福保　三角
西藥淺說……程瀚章　三角
植物學小史……胡先驌　四角
動物地理學……劉虎如　四角
動物分類學……王修　四角
達爾文……馬君武　三角

▲農學
農藝……宋希庠　四角
重要作物……唐啓宇　四角五分
畜牧……王修　四角

▲文藝
中國文字之起源及變遷……吳貫因　二角五分
漢魏六朝文字……陳鐘凡　三角五分
唐代文學……胡樸安等　二角五分
宋代文學……呂思勉　三角五分
清代文學……張宗祥　二角五分
印度文學……許地山　四角五分
日本文學……謝六逸　五角
德意志文學……余祥森　三角
屈原與宋玉……陸侃如　二角五分
莎士比亞……周越然　二角五分
哥德……[illegible]　二角
莫里哀……楊潤餘　二角五分
中國畫學淺說……[illegible]　二角
中國音樂小史……許之衡　五角
音樂通論……[illegible]　三角五分

▲史地
中外交通小史……向達　四角
新興國……胡愈之　二角五分
近百年古城古塞發掘史……鄭振鐸　四角

商務印書館發行

贈閱萬有文庫單行本目錄

招商局船期

廣建國快輪准於九月廿一日星期三晚開往漢口沿途各埠均靠
江華快輪准於九月廿二日星期四下午五時開往漢口沿途各埠均靠
安寧快輪准於九月廿一日星期三晚開往煙台天津

招商局建國輪船歲修竣工開班通告

啓者敝輪日前進塢歲修業已告竣機器堅固行駛穩快現定九月二十一日星期三晚開往漢口沿途各埠照常停靠至於飯菜之清潔及茶房招待之周到尤其餘事[illegible]客光顧無不竭誠歡迎特此通告

太古公司安徽快輪准於國歷九月廿四號（禮拜六日）開往廈門 香港 廣東

本輪初次來滬[illegible]本輪賬房啓

公茂輪船局申蕩班復航啓事

本局申蕩班輪船停駛已久[illegible]特此通告 本局賬房啓

寧紹公司 寧靜輪船準於九月二十一日（即星期三）開往漢口 沿途各埠均靠 船泊十四號碼頭 本輪賬房啓

寧紹公司 甬興快輪准於九月二十一日（即星期三）開往福州 直達省城 船泊十四號碼頭 本輪賬房啓

大來輪船公司 美國郵船公司

九月廿八日 菲爾總統 開往香港及週遊世界
九月卅日 柯立芝總統 開往紐約經舊金山及巴拿馬運河
十月一日 威爾遜總統 開往香港及小呂宋
十月四日 克利扶倫總統 開往美國西雅圖
十月五日 塔虎脫總統 開往香港及小呂宋

如蒙惠顧請駕臨敝公司客票部接洽無任歡迎 上海廣東路三號 電話一五三〇九

新北京輪船爲便利旅客改良酒資規定一成通告

啓者本輪行駛滬甬招待向極週至客位舒適設備整潔輪中職員以及茶房亦能恪守職務勤於從事使喚敏捷迭荷各界嘉許本輪不敢自滿力求改善茲定於九月十二日起爲便利旅客起見規定酒資概以船資一成爲標準統歸一律以副旅客之望嗣後茶房如有招待不週或强索額外及不守規則之處尚祈乘客隨時報告本輪賬房無不立予嚴懲其他應行改良之點倘荷賜教尤所歡迎並此公告

新北京輪全體茶房爲改良酒資概照船資一成啓事

啓者本輪同人招待乘客素來週至酒資一向由客人隨意賞給理無爭論可能誠恐間有少數身非茶房假名需索致損同人等全體信譽爰特自本年九月十二日起經由營業方規定概照船資一律酌收酒資一成爲標準嗣後如有逾格需取情事發生尚希乘客諸君隨時報告本輪各部組長自當嚴加懲誡藉保全體信譽特此啓事

民生實業公司啓事

敬啓者本公司於本年七月十五日經同義華洋行將永年輪船權利全部讓與敝公司[illegible]與本公司無涉特此登報聲明

永生公司啓事

義華洋行行駛川江之永年輪船向由敝公司經營於本年七月十五日由敝東電囑將永年輪船全部權利轉讓與民生實業公司業經遵照辦理所有敝公司經理期內一切債務糾紛統由敝公司負責結束與民生公司無涉特此登報聲明

廉價 速成日語讀本

上海日本語專修學校編

每冊實價七角 廉價八折

本書是日本語專修學校的講義，教授以來，所收成績，心思構造，修習容易，學校採用

蔡元培題 標準日華辭典 平裝每部大洋二元 精裝每部二元六角

于右任題 日語漢譯辭典

[illegible]本月底以前八折

上海四馬路五二號 中學生書局

論語 半月刊 創刊出版

中國唯一幽默的刊物

宋朝程伊川先生介紹有如次記：

程子曰：讀論語，有讀了全然無事者；有讀了後，其中得一兩句喜者；有讀了後，知好之者；有讀了後，直有不知手之舞之足之蹈之者。今人不會讀書。讀論語，未讀時是此等人，讀了後又只是此等人，便是不曾讀。

第一期要目

緣起……語堂
悼張宗昌
論語錄體之用
有驢無人騎
中政會先生未學算法
學者會議
二十年計劃
宋人何以遜於今人
中大得人
牛蘭被審
哲學家之發財機會
[illegible]與天道
中[illegible]五鑒
圖書評論多幽默
五十年與啟計劃說明書
約台的春畫
中國是沒有救藥的了
孔子[illegible]以後
家信

雨花 枕戈待旦
幽默例
薛林妙喻
何雋論語
不亦[illegible]隨筆
有不爲齋隨筆
讀伯爾納
子佩[illegible]
吳[illegible]
晉語[illegible]的名教救國論
幽默[illegible]大發明
晏子[illegible]三則
蘇[illegible]蛋的故事
苦[illegible]
政治[illegible]大綱
彌羅[illegible]
緊言堂
「幽默」與「語妙」之討論
編輯後記

日人之不幽默
彌羅之諷
龍蝦灰色
毛詩新解

本刊價目

普通號每期大洋一角
特大號每期大洋一角五分
預定全年念四期大洋二元
預定半年十二期大洋一元

編輯 林語堂
總代發行 中國美術刊行社 上海四川路九江路中央大廈二樓十九號 電話一七五三五

各大書局各大報販均有出售

上海四馬路 北新書局 秋季大廉價 二星期

簡章

本版書籍一律八折
外版書籍一律九折
預定小學生年青界書籍一律八折
九月廿一日起 十月廿一日止

魯迅著 三閒集

這是魯迅先生的第五雜感集，凡一九二七年到一九二九年的文章都已收入，凡三十四篇，內中如「現今的新文學的概觀」等篇都是不曾發表過的。

實價七角 二〇〇面

冰心著 冰心散文集

所收爲冰心早年著作，外間不易搜集。圖書館尤宜購備。這是冰心全集的第三卷，第二卷詩集即出，小說集爲第一卷，亦已在排印中。

實價一元 三五六面

（新出小朋友叢書）

小朋友玩具	徐文達	二角
小朋友幻術	李流芳	二角
小朋友史話	田聯康	二角
小朋友故事	趙景深	三角
小朋友修養	孫季叔	一角半
小朋友讀書	王建三	二角半
小朋友植物	祝孫如	二角半
小朋友文範	林蘭	二角半
小朋友習字	吳鼎	一角半
小朋友珠算	張鐵	三角
小朋友旅行	孫黎叔	二角
小朋友書法	徐文達	二角
小朋友文藝上冊	謝六逸	三角
小朋友國畫	綠藤	三角
小朋友民間故事	李之振	三角
小朋友戲劇下冊	林蘭	二角
小朋友論說下冊	林蘭	二角
小朋友寓言中冊	丹寄	二角半
小朋友詞典下冊	周阿鳳	三角
小朋友隨筆下冊	陳醉雲	二角
小朋友書信中冊	周樂山	二角
小朋友書信下冊	鄭靜	二角
小朋友名人故事	黃白	三角
小朋友遊記下冊	陳子展	三角

郭衛編輯 大理院判決例全書 大理院解釋例全文 兩書發售 甲乙丙三種特價

丙種每部特價十六元

檢查表 兩書各編一表。隨書附贈。以便檢查。二表內容。各分爲二部。一以判解號次爲經。律名條文爲緯。一以新舊法律爲綱。判解要旨爲目。使法律精義。一覽瞭然。應用諸君。按表檢查。不必細閱內容。即能明瞭要旨。

作序題詞：胡漢民先生 王寵惠先生 鄭烈先生 林翔先生 戴修瓚先生 翁敬棠先生 [illegible]先生 何世楨先生

價目

書名	種類	定價	特價	外埠寄費
大理院判例全書	甲種	二十八元	十四元	一元
	乙種	二十元	十元	一元
	丙種	十二元	六元	一元
大理院解釋例全文	甲種	二十八元	十四元	一元
	乙種	二十元	十元	一元
	丙種	十二元	六元	一元

兩書自郭元覺先生整理出版以來。頗爲法界人士所稱道。凡知其編輯之精審者。莫不人手一編。然因工料昂貴。[illegible]現已出版。價目如下。

上海河南路三馬路北首 會文堂新記書局發行 分局 北平 漢口 廣州

藝苑眞賞社十七週紀念大廉價一月

日期 國歷九月十一日起至十月十一日止 外埠以郵局日戳爲憑
折扣 凡本社出品一律七折 外埠函購每冊加掛號郵費 一角四分五冊以上每冊七分 香港及外國照加
附告 [illegible]再版已出 其餘新出品及將出而尚在製版中者均詳載附目 函索即寄

上海三馬路四百〇一號新聞報館對門 藝苑眞賞社啓

文化學院附屬上海文化中學招生開課

本校現已開課 未註冊各生仰即到校繳費註冊 尚有餘額 報名隨到隨考 有相當證明書者免試 校址北四川路橫濱橋北

院長 李培天

新中國公學招生開學通告

本校創辦之宗旨完全爲救濟失學之青年（一）本校爲中公學業同學及中公教職員所發起凡中公失學之學生均可來本校就學（二）凡因戰事影響而失學之各大學及高中部之學生均可來報名入學（三）本校內分文理法商三科文理科分文學教育社會數理三系法科分法律政...

校址 法租界蒲柏路口五十九號

董事長兼校長 柏文蔚

上海市教育局立案 正風中學男女子部開學招生

本校男女兩部現已開學上課仰舊生即日來校 中學部招收[illegible]各級均有餘額 有志來校者隨帶證書或轉學證書及像片二張隨到隨考 ● 校址戈登路海防路口 ● 招生委員會啓

持志學院暨附中招生

（大學部）（甲）文科中國文學系英文文學系（乙）法科法律系政治系經濟系商學系（丙）[illegible]... 報名日期即日起至九月二十五日止 考期 ... 地址 ... 何律師事務所 ...

同德醫學院續招男女生

（招考班次）一年級新生及二三年級插班生（資格）高級中學畢業或有同等學力而有轉學證書者（考試科目）...

院長 [illegible] 主席校董 邵力子

東吳法律學院續招新生通告

（年級）法律系大學一年級第一學期（資格）大學社會科學系已肄業一年計有四十學分左右者（名額）滿五十名爲準（考期）九月廿一廿二兩天下午五時至七時（報名）九月廿四下午四時至八時（手續）附郵票一角六分詳章函索 ... 每份售 ...

校址 西摩路第一〇三號

市教育局核准設立 大中中學上課通告 續招新生

本校已於九月十二日正式上課茲因高初中一二年級尚有餘額特再續招新生報名自即日起「考試」隨到隨考「免試」凡持有畢業文憑或轉學證書者得予免試「簡章」函索附郵票二分「校址」極司非而路四十三號及四十二號A由[illegible]共汽車至靜安寺下車步行數十武即達

主席校董 吳經熊

中國童子軍上海市理事會特設女童子軍教練員訓練學校招生

（名額）五十名（期間）一學期畢業（開學）九月廿二日（校址）方斜路三九三號（報名處）南市文廟路一六七號理事會 江蘇路（?）南市愛國女學 中國女子體育學校

主任 汪剛啓

軍政部軍需署軍需學校附設會計統計班招生

「訓練」兩班學生各五十名其報考資格如下（甲）速成班（一）國內外各大學商科經濟科或高等商業學校畢業者（二）年齡在二十歲以上至二十五歲以內者（三）與速成班第三項同 ... 考試科目（1）黨義（2）國文（3）財政學（4）經濟學（5）會計學（6）統計學（7）數學（8）外國文（英·法·德·日任何一種）（乙）訓練班科目 ... 報名自九月一日起至九月二十二日止 ... 待遇 ... 年（乙）訓練班定爲一年 ... 投考學生不得由各機關保送 ...

本校附設會計統計班（速成）招收新生 ... 本班不招收女生

軍政部軍需署軍需學校附設會計統計班通告

「訓練」兩班學生各五十名原定報名日期自九月一日起至十八日止現在考試日期定於九月二十四日起施行茲爲便利遠道投考學生起見報名展期至二十三日截止特此通告

考試院佈告

爲佈告事照得此次法官初試考試業定於十月十五日開始舉行甄錄試合將考試區域及考試日期佈告如後仰投考各員一體知照此佈

計開
（一）區域 首都北平及廣州
（二）日期 十月十五日開始舉行甄錄試

法官初試典試委員會佈告 子字第二號

爲佈告事查本屆法官初試業經考試院佈告定於十月十五日開始舉行甄錄試 ... 有修正法官初試暫行條例第二條及高等考試司法官律師考試條例第二條各規定之資格者均可投考 ... 初試分筆試口試兩種筆試科目如左一、三民主義 二、建國大綱 三、建國方略 ... 民法 刑法 民事訴訟法 刑事訴訟法 ... 國際公法 ... 報名日期本年九月十九日起至十月十一日止 ... 投考者須繳最近四寸半身像片二張 ... 中華民國二十一年九月十八日

張希伯先生鑒

龍希靜啓

王喜兄鑒

方根德 諸金陶 訂婚啓事

我倆承李松泉杜虎侯二位先生之介紹並得雙方家長之同意於九月十六日在京宣佈訂婚此啓

錢次常孫徵祥雙方解除婚約特此聲明

華文鈞啓事

啓者鄙人自承華明煙草公司聘任經理以來冗繁培常所有原任九華旅館經理一席殊難兼顧業經告辭厥後各界有所面洽者請至法租界榮市路四三三號華明煙草公司接洽可也恐未週知特此奉聞

ZA8165

勝大梁記制服公司啓事

美生廠啓事

太平洋鐘表行緊要啓事

愛國各團體公鑒 疊接來函責備小號私進仇貨不勝駭異但小號自九一八後早已停止買進店中所有者皆係前存之貨外界不明眞相致有此誤會今屬國民愛國之心人人所有小號不敢落人之後特此登報聲明諸希 明鑒是幸

日新增啓事

三義洋行為白蓮涇大來碼頭19棧于九月二三號火警事啓

啓者爲招請標售由 M. S. "Silverwalnut" S. S. "Fernglen" S. S. "Silvercypress" S. S. "Silverwillow" 船……一切詳細及投標章程可向敝行取閱投標者必須將……信用火漆封口及註明(棉花投標)於本月二十三日星期五下午三時前送至敝行爲荷

三義洋行 外灘十二號 匯豐銀行樓上 5694 ZA

遺失文憑聲明

茲遺失上海華東中學民二十年所給之高中畢業證書一紙特此登報聲明 張濟美啓

王道安聲明

九月十四日申報十五日新聞報封面有李達申律師代表方永茂警告王道安廣告一則閱之甚以爲異鄙人任大中華股份有限公司總經理與方永茂君素不相識其所警告者諒必另有其人偶與鄙人姓名相同耳誠恐外界誤會特此聲明

陶雲昌向孟子炎君道歉

敝人日前出言不愼一時冒犯孟子炎君事關孟君名譽現經孟君叔父出任調解承蒙原諒不究特再登申新兩報道歉聲明

九江復緒昌和記報關棧出盤通告

九江復緒昌隆記報關棧承盤通告

許卓然先生公葬籌備委員會啓事

甯德林蔚文先生追悼會緊要啓事

怨謝不週

李滋臨藉光泉壤備荷 賜以詩文輓章謝先明逝晉都四條巷永安里一號……林蔚文先生追悼會籌備處敬啓

敬肅者 先考方錦府君於本月十八日領帖十九日安葬蒙 諸長先生寵賜誄聰並荷 遠途重勞殁存均感謹先登報恭謝 隆情容再踵叩伏乞 垂鑒

訃告

不孝浩森等罪孽深重不自殞滅禍延 顯考前清舉人歷任儒學訓導教授靜山府君慟於民國二十一年八月十九日亥時壽終都昌周溪本宅距生於清咸豐己未年二月二十六日亥時享年七十四歲不孝善承善交親視含殮不孝浩森善述明吾善謀聞耗先後奔喪遵禮成服謹擇於國歷九月八日祭九日領帖十日發引安葬於明秀山祖塋叨在 世年友鄉戚 誼哀此奉 聞

孤哀子曹浩森 善述 明吾 善交 善承 善謀 泣血稽顙 期服孫……泣稽首

胡開梓 開柱 開楷 稽顙 大駕光臨執拂送葬

乙A 5671

戴成祥律師事務所遷移通告

本事務所自九月十六日起遷至……

楊國樞律師經租賬房空地出租啓事

鄔鵬律師證明王仲秋君陳雁來女士訂婚啓事

周永定律師代表永昌興號駁斥費文品律師代表毛興泰木器號啓事之啓事

金煜律師代表楊福堂李氏桂新協議析產啓事

吳國昌律師代表王士宗陳旭初為中山旅社緊要啓事

許蔭鑅律師代表順興地貨行經理楊妙根君催告各債務人償欵啓事

彭解律師代表友聯棉織廠聲明租房合同遺失啓事

余華龍律師代表上海市鴨毛生產合作社緊要啓事

費文品律師代表毛興泰木器號啓事

蔣保釐律師代表雲裳股份有限公司受盤推盤聲明

江一平律師受任雲裳合記新裝公司常年法律顧問通告

黃慶祥律師代表周樹棠君重要聲明

正維法律事務所秦澤民律師代表復興大鴻樓王蔡仲賢否認王良慶代表復興大鴻樓清理緊要聲明

律師查人偉受任洪昶裕經理董伯生君委託清理洪昶裕笋乾行通告

張恩灝律師代表湧禾米號清理通告

張篛雲律師代表老沙遜洋行警告達昌織絨廠經理倪稷臣股東汪賢曾

聯華織造廠啓事

張鼎律師代表秦祥興瓷號懸賞緝拿徽州東坑源口鄉逃夥人王植臣

周永定律師受任樂嘉蔚江申君常年法律顧問通告

葛肇基律師受任厚吉錢莊富康錢莊顧承基君常年法律顧問

同仁法律事務所陳忠蔭律師代表上海中國華成菸草股份有限公司

懸賞緝拿逃夥朱大鏞

據當事人上海中國華成煙草股份有限公司聲稱敝公司杭州分公司職員朱大鏞於本年七月十三日侵占公司鉅欵携帶妻子兒女潛逃無踪除已由敝公司呈請當地法院准予通緝歸案究辦外爲特委託代表登報懸賞緝拿如有人能將該逃夥連同全部贓洋並獲者敝公司當酬洋一千元通風報信因而拿獲其人者敝公司當酬洋五百元儲欵以待決不食言等語前來爲此登報公告如右即希 各界 公鑒

▲附開該逃夥朱大鏞之特徵及隨逃妻子兒女之人數併特徵▼

朱大鏞年三十三歲浙江慈谿縣北鄉觀海衛人身材魁梧面方圓帶黑鼻端右邊有黑痣一粒右眼白內亦有黑痣一粒寗波口音其妻朱姜氏年三十二歲身材矮胖面方圓剪髮籍貫口音同小孩三人計二女一男大女六歲小女三歲男孩四歲

▲通訊處▼

上海寗波路華成煙公司 上海北京路四十三號同仁法律事務所 杭州下板兒巷華成煙公司 寗波江北岸華成煙公司貨倉

陸家鼐 錢朗西 律師 潘肇邦 吳徵 會計師 爲清算劉河萬茂德記醬園公告

乙A 5589

上海第一特區地方法院公告

泰縣縣政府宣告泰縣顧同盛號破產一案布告

中華民國二十一年八月 日 縣長張

西華德路武昌路大昌興
浙江路寧波路口永昌盛
三馬路大新街大新昌
法租界興聖街大昌興南號

五金聯號

敬覆赤血除奸隊並敬告各愛國團體公鑒　敝聯號等自九一八後對於仇貨早經封存刻承來函警告無任欽佩敝聯號全人等亦屬國民份子愛國之心不敢後人感佩之餘更當自勉如後再有來函恕不再覆茲特登申新兩報奉覆諸希　公鑒

城內永和祥綢緞棉布莊啟事

敬覆者本年暖彈國難各界愛國團體公鑒永遠忠告不深感激敝號之舉行紀念並非貨推銷劣貨而敢在九月十八日乃敝號開幕之日歷年均所舉行今歲適國難之紀念日敝號同人血氣尚存豈願作此傷心病狂之舉動而受全國民眾之唾罵乎查一週所見上海花布業[illegible]保俱會商劣貨敝號願踏招待此尚希[illegible]一切鑒諒盼諸紛公鑒

天隆玩具號啟事

頃接血魂除奸團來函云據人報告敝號時進日貨誠恐之下不勝詫異敝號家由敝同業公會檢查封存在此國難臨頭之時稍有天良者決無再進仇貨之理敝號現售之貨塲路（俗名明角）玩具是大中華賽璐珞廠出品皆是完全國貨如不置信請派貴團員詳細檢查真相是明矣以後無論何愛國團體來信恕不答覆諸希鑒諒

浦東永興東棧啟事　商法

本棧在浦東陸家嘴北首自建新式水泥棧房三十餘間打包裝花堆棧已十餘年於茲矣久承各界讚許且所佔地八十餘畝專營機器打包棉花堆棧並雜糧及進出口貨物故對於棧內一切設備力求深爲信仰今因推廣營業兼辦堆棧並及南京路碼頭交通便利備送時刻表若豫爲詢問完善並特備小輪專駛本棧及南京路碼頭交通便利備送時刻表若豫爲詢問請打電話一六五三八與秦子幃君接洽倘蒙惠顧無任歡迎

遠東公司爲

北江西路靶子路愛而近路吏富里耆祉里
榮陞里新屋工竣最後通告各定租租戶

統經分別函知在案現查各租戶紛紛前來辦理租賃手續遷入者固居多數而尚有若干租戶竟不依期前來接洽且時近匝月長此觀望殊難久待爰此再行登報通知作最後之通告所有各戶未經接洽之定租租戶統限本月底以前來敝賬房辦理租賃手續逾期恕不另通知所有前付之房租押收以及臨時收據者一概作爲廢紙特此鄭重聲明諸希　亮鑒

湖北路迎春坊 協隆經租賬房謹啟

起租　規定九月一日

逕啟者查上述各里市房住屋自八月間竣工後分登申新各報通告各定租租戶

京滬滬杭甬鐵路管理局全路貨運不論整車零擔貨完全辦理負責運輸廣告

車字三二／三

啟者本路前以整車貨負責運輸及慎重辦理爲便利商貨運輸起見並爲增進貨物聯運之安全及保障起見特於京滬滬杭甬全線同時實行爰於九月一日十日十五日先後指定南京南京江邊上海北站麥根路上海南站日暉港南星橋閘口杭州城站拱宸橋艮山門龍潭鎮江鎮江江邊丹陽常州無錫蘇州崑山吳淞貨棧松江嘉興硤石長安等二十五站先行辦理整車負責運輸並經分別刊登各報公佈實行在案茲准自九月二十日起前述二十五站一律兼理不滿整車貨物負責運輸並定十月一日起無論整車或不滿整車負責運輸兩路各站一律實行欲知詳細情形請向各站站長或本處商務課（電話四六二〇〇）面詢函詢均可此佈

車務處奉命謹啟

鐵道部通告　業字第二十八號

爲通告事查貨物負責運輸係以廉潔運輸革除積弊便利貨商爲目的凡已經實行負責運輸之各路各站貨商均可直接向車站按章託運車站員工如有故意刁難不予裝運或有勒索情事時准由各商記明時日或其他證據逕向本部貨物負責運輸委員會或業務司舉發當即嚴行查究一經查實定予嚴懲不貸特此通告週知

茲將本部貨物負責運輸委員會暨業務司電話號碼列下

委員會 業務司 電話鐵道部電話分機 一七一號 六一號

江海關監督稅務司布告第二二四零號

爲會銜布告事查定期實行中華民國駐外領事簽發貨單章程業於本年八月十八日布告在案現奉政府令飭該項章程第九條應予變通辦理凡由外洋運華貨物確能證明於本年九月十九日以前裝運出口地中國領事不能於起運前簽證貨單者應繳押款以代簽證其貨單金單位十國造二十二年一月起一律應繳押款海關金單位十五圓自繳納押款以後三個月內如能將原領貨單補呈查驗經關核與原報之號數相符准由海關發還所繳押款倘逾期不能呈驗即將押款沒收查照定章辦理仰即遵照等因奉此自應遵辦仰各商人等一體周知特此布告

中華民國二十一年九月十九日

代理稅務司克樂瑞 監督唐海安

上海市國貨展覽大會籌備委員會通告（一）

本會現經聯合各機關團體組織成立積極籌備定十月十日起假蓬萊市場舉行盛大國貨展覽會兩星期內容分展覽臨時商場遊藝各部各廠商願將出品參加展覽者由本月廿一日起備函叙明出品數量單位及參加陳列品類說明等限廿八日以前先行填送審查并訂有參加臨時商場辦法參加商場登記日期至九月二十八日截止（函索附郵）會期臨屆地位無多務希各國貨廠商踴躍參加

籌備會設中華路小南門上海市社會局內

A戊2613

上海市衛生局佈告

爲佈告事案奉內政部衛字第五七號訓令內開爲令遵事案查醫師暫行條例未頒布以前業經本部訂定醫師登記暫行條例頒布在案其資格合於該項辦法之一者准予變通給證其在十八年以後畢業或十八年以前畢業者不得援用該項辦法限於十八年以前給證應即自醫師法頒布之日起一律依照該條例辦理等因奉此合行佈告週知此佈

A戊2607

上海市衛生局試驗所通告

現因中央衛生試驗所遷回南京本所自行擔任化學及藥物試驗凡各種飲食物品藥品及原料等自即日起開始化驗特此通告　所址閘北虬江路新廣東街一九八號電話四六三九八號

A戊2413

財政部布告第二一一號

爲布告事查蘇浙皖河工程短期公債第七次還本抽籤業於十月二十日在北平銀行公會舉行抽籤定於十月十日開始付款所有抽中號碼仍照歷屆成案辦理特此布告

中華民國二十一年九月十二日　財政部長宋子文

A戊2536

安徽財政廳通告

延不清繳合特登報通知仰該前局長等迅將欠繳前項券款於十月內如數解廳以憑轉解領券換發倘再仍不報解定即呈請嚴追勿謂言之不預也此告

案查前中梅河厘局局長吳鳳墀欠解經券十九年關稅庫券價洋二百六十元七角一分前和含厘局局長劉維良欠解洋二千零四十八元五角八分四分前合肥厘局局長王鶴田欠解洋一百五十八元五角八分前集賢厘局九分前三埠管厘局局長楊毓禹欠解洋一百五十元八角三分四毫前蕪湖關稅前二十九年... 若不將此厘局解欠換發領券...

[illegible]

佛教淨業社講經通告

敬啓者慨夫三昧難聞四諦易彰不聞真空之義孰指妙有之心欲化衆生之迷頓悟菩提之覺茲於本月二十日下午二時敦請大法師於本社講演阿彌陀經一星期不間斷以度衆生普濟同仁佛門人弟子無不欣然歡迎也

會員啓者本社茲訂於國曆九月十九日起每日午后三時至五時恭請大法師登壇講演[illegible]於國曆九月十九日起 再啓本社訂於國曆九月二十日開一勝會敬之門光臨惠臨參叩共盛典

地址上海赫德路士九號

A戊2536

中華西醫公會召集全國西醫代表大會啟事

謹啟者溯自國民政府頒布醫師暫行條例以來迄今數載因種種障礙未經實行至十八年十二月內政部衛字第五十號訓令內開醫師法頒布以前醫師資格依照暫行條例辦法二條（一）在國立或政府立案之公私立醫學校畢業者（二）經內政部之特許者（三）在外國政府立案之醫學校畢業領有證書者（四）在外國政府領有醫師執照者（五）經中央考試及格者...

[illegible]

（各地代表參加者限於十月八日以前寄至上海福煦路西醫公會）

A5928

武進染織廠 同業公會 緊要聲明

敝邑向爲產布區域各廠林立出品精良素爲各界所信用自九一八案發生後各廠國貨情形紛亂各商均以大批國貨運銷不能[illegible]以致有奸商假冒敝地商標圖利近日發見此項仿冒之貨特由本會分別調查嚴究此後各地顧客如需購買本會所屬各廠出品請認明各廠商標並貼有本會之證明章方爲真正國貨免受欺騙特此聲明

訓練總監部招考高中以上學校軍事教官簡章

一 本部依照高中以上學校軍事教官任用簡章第一條之規定擬招考選派軍事教官二品行端方素無嗜好者（三）身體強健確無暗疾者（四）年齡在四十五歲以內者
三 報名手續如下（一）各機關及各部隊保送（二）直接來部報名以上二項均應繳（甲）本人最近四寸半身像片二張（乙）畢業證書及委狀（無是項證書者須繳現職上級二人連署之證明書）其格式向本部領取但像片及證明書取錄與否概不發還
四 報名期限及地址如下（一）期限自九月十五日起至十月五日止（每日上午九時至十二時下午二時半至五時星期及例假停止報名）（二）地址本部國民軍事教育處
五 考試科目（一）第一試國文（二）第二試檢查體格查兵操口試（三）第三試軍事學普通學
六 待遇 發給證書後正取各員由本部儘先咨送教育部派赴各高中以上學校充任軍事教官候補取各員俟正取各員分派完畢後亦得陸續咨送委派

乙A7235

中華職業教育社附設中華職業補習學校招生

短時間內獲得切實有用之職業智能改善個人將來之生活增進服務效率增高職業地位爲本校之宗旨
一，本校之使命　本校本普通教育救國之最終目的二，本校之特點 1．本校各科教師學識經驗均極豐富教授認真切實 2．本校所設科目均爲目前社會上所最需要者且修業期限短學費低廉 3．本校所設各科均係社會上所急需者
科四十名 即日開始報名　報名處華龍路中華職業教育社二樓辦事室及三馬路四川路口九號五樓十七號本校
界力求聯絡畢業生出路較易
函索簡章附郵票一分

戊A2607

交通部揚子碼頭公投招租佈告

本部揚子碼頭一座坐落上海浦東江岸計有碼頭躉船二座可泊吃水二十餘尺之大船又堆棧八個中西式辦公室住宅地五十餘畝有奇內有浮碼頭一座及機器用具等件召人承租經營碼頭及其有關係之營業訂自本年起以十年爲期期滿得經雙方同意續租十年規定最低租額每年租金五萬四千元如有願意承租者請於九月廿五日以前到本部或上海漢口天津航政局取閱詳細圖樣章程並於十月一日上午九時以前親到本部領取投標用紙依式詳細填寫連同押標銀壹千元即行繳納即日當衆開標以價高者爲當選所有押標銀洋除當選者抵作租金之一部份外其餘均於當日發還特此佈告

戊A5232

江蘇省建設廳招標承築京建路木橋工程通告

本廳現擬招標承築京建路（自南京至建平）沿線之木橋十二座凡有承辦此項工程經驗及相當資本者均可於九月二十六日以前攜帶工程經歷證明文件親至本廳第二科領取投標規則並繳納圖樣費五元（不得標者當即發還）定於十月一日上午十時在本廳大禮堂當衆開標特此通告　地址鎮江中山路本廳

上海各慈善團體賑濟東北難民聯合會徵求冬衣褲啓事

東北同胞既遭兵燹復罹水災慘苦情形迭經登報呼籲現據調查即哈爾濱一帶流離失所非救不生者已逾三十萬人塞外早寒氣候已冷冰天雪地轉瞬即臨所有該處賑濟用品糧食之外冬衣尤爲需要時機急迫用特登報徵求伏乞全國父老兄弟諸姑姊妹推己飢己溺之仁宏救國救民之舉或慨予捐輸或廣爲勸募皮棉衣褲新舊都屬綈袍米麥金錢多寡無非功德倘承捐款託辦本會即將於營口哈爾濱兩地就近購製散放可免運輸之勞尤爲妥速九頓陳詞諸維慈察

本會會址雲南路仁濟堂內　九月二十日

戊A8160

旅滬山東會館董事會籌募東北水災捐啓

溯自去歲九一八變起之後東北民衆慘遭蹂躪呻吟於水深火熱之中而遼北秋禾復遭洪水之災黎庶哀鴻遍野死亡枕藉本會同人念及此痛心是以本館同人於本月十八日召開緊急會議發起籌募以資救濟深望各界諸大善士本人類互助之誼解災黎倒懸之苦慨解義囊踴躍捐助不勝馨香拜禱者也

甲A5553

大東門滬南神州醫院敬謝包揖清君經募善記大善士助洋一百元

院長 余伯陶 黃涵之 毛子堅 仝啓

肇嘉路

中國營業公司債通告

本公司債券於本年十月一日因發給半年利息由本年九月二十一日起至九月二十日止照章暫停過戶特此通告

中國營業公司秘書安達姆啟

百匯商業儲蓄銀行召集股東大會通告

啓者本行擇於十月廿二日下午二時在本行開股東會議屆時務請各股東撥冗蒞會爲要

董事會啓

柳江公司股息存券第八次抽籤還本通告

本公司第八次股息存券抽籤還本業經抽中第九號凡持有九字號之存券者應請於九月廿一日起向本公司領取本息爲荷特此通告

乙A5690

花旗銀行廣告

總行紐約華爾街五五號　資本盈餘及未分紅利達美金二萬萬零五百四十萬元以上

分行　西班牙 拉飛島 亞根庭 比利時 巴西 智利 中國 古巴 多明尼加 英國 法蘭西 印度 意大利 日本 巴拿馬 秘魯 墨西哥 海峽殖民地 菲律濱 烏拉乖 倫比亞 英屬西印度 上海分行九江路A字一號

恕訃不週

先考汝舟府君諱長慶痛於中華民國二十一年四月二十四日午時壽終滬寓正寢距生於清同治四年七月初七日巳時享壽六十八歲不孝等親視含殮遵禮成服茲卜於九月二十五日在上海康腦脫路徐園領帖誠恐訃告未週特登報奉聞

孤子 袁紹昌 福昌 泣血稽顙
齊衰期服孫 祖年 祖齡 祖頤 泣稽首

乙A5478

白濁專家醫生姚佐頓啟事

本醫生開設診所於上海三馬路大新街中市對面二百三十二號門牌已歷多年專治新久五淋白濁下疳已歷十年午前十時至下午二時至六時自應診並無在外分設診所特此聲明患者注意以免受欺

介紹白濁新醫

姚醫生爲博士姚兩昌醫學專家醫師畢業於美國本薛文義大學歷任美國百得生醫院北平協和醫院花柳科專門醫師施用最新之針射器等術治愈各種新老白濁並症有施診或合併症施以根治功效神速診所南京路虹廟弄口陳柄駿

介紹良醫彭豐根

彭君豐根苦心習醫十餘年前自日本受知醫科大學畢業回國設院龍華路元昌里蒙養及飛虹路七百十二號設備周詳茲因事繁路遠特改定診例每日上午八時至十時週介紹

李汝衡 徐志鈞 婁洪生 盧榮棠 邱子嘉 范迴新 陳坤元

乙A5095

葛養民女醫士啓事

鄙人前因應診離滬刻已回申今日起南北診所一律照常應診

九福公司鳴謝中德產科醫院院長俞松筠醫師

近來生活日高物價飛漲一般貧苦產婦不學無術往往喪其生命者尤其倍於其他之病人多矣吾人雖知其危險而救助無力近有中德產科醫院院長俞松筠醫師不顧自身辛苦熱心濟世以前常用之藥宅舍之贈醫贈藥心懷慈善於無形中已救活無數產婦本公司有鑑於此特製一種百齡機二百瓶及補品分贈貧苦產婦以爲醫藥之輔助本公司不勝感激之至特登報鳴謝

上海白克路二百五十號　九福公司謹啓

要電二

嚴禁駐軍私創捐稅

〔南京〕內政部咨各省嚴禁駐軍私創捐稅（二十日專電）

民權艦調駐富池口

〔南京〕海部以鄂贛交界之富池口當水陸交通要道現值駐陽新之陸軍開始向匪巢深進之際特電派民權艦馳往該處駐泊以固江防（二十日專電）

京市黨部之決議案

〔南京〕京市黨部執委會二十日開九九次會議議決（一）呈請中央取消北平廣州兩政務委員會（二）呈請中央停付日本庚款以爲破壞條約之懲戒（二十日專電）

各部會長電慰汪疾

〔南京〕行政院各部會長電汪云頤聆顯部長報告病恙近稍增劇至深系念務盼加意診攝以期早日康復回京主持中樞無任翹企（二十日專電）

〔南京〕唐有壬云汪精衛留莫干山約兩星期下星期三即可返滬再來京（二十日專電）

秦汾兼代關務署長

〔南京〕關務署長張福運辭意堅決由滬電該署科長錢方度秘書謝冰趕辦結束以待移交茲悉宋子文以張確係身病不堪繁劇特於今日准其辭職派司長秦汾暫行兼代（二十日專電）

西防會議昨未開會

〔南京〕參謀本部召集之西防會議二十日未開大會由蒙藏研究會派沈中寬鍾貽士王逸民熊文輝四人整理提案並編定議事日程定二十一日開第一次會議（二十日專電）

國營鍊鋼廠之籌備

〔南京〕實部創辦國營鍊鋼廠所定之籌委會已分股辦事設廠地點已勘定安徽馬鞍山所需煤礦正在打井試探關於德國與商借井陘礦務局煉焦爐試驗關於德國害望公司出資合辦問題現其公司代表已由德來滬與部方代表黃金濤磋商該部並同時與財部宋商長期債券擔保辦法一俟解決即正式簽訂合同開始與辦（二十日專電）

取締共黨藉名募捐

〔南京〕行政院准中央民運指委會函據駐滬調查員姜豪生呈爲近查工人中發現有共黨份子向工人募集航空救國捐以助紅軍並乘機向工人宣傳等情應請通令各機關一體嚴查並嚴加取締（刻已由院通令所屬一體遵照）（二十日專電）

最高法院取締分院

〔南京〕最高法院以西南政委會在廣州

五洲 美容霜

秋氣漸寒○人們的皮膚漸呈枯黃皺縮○惟敷用—
美容霜
之人○必無此狀○因其所含清雅的香韻○勻滑的品質與護膚的美容機能○無不駕各種出品之上○所以能卜用者歡心○

五洲大藥房發行

大便問題

大便通，則飯量增，而身體健，此乃必然之理，故講求衛生者，每日清晨，必吞服本藥房發明之：
潤腸菓子糖 或 潤腸菓子鹽
大便自能通，而不滯滑，而不瀉，毀無腹痛之弊，更有長壽之功。

上海 中西大藥房發行

爛瘡！瘋痛！

爛瘡，瘋痛，俱是血毒蘊結之表現，症象雖覺輕微，久後能成沉痾，如服以全民信仰之
哈蘭士 內服六零六
立見血毒肅清，爛瘡瘋痛自可根治矣，並製六零六藥膏皮膚潰爛處搽之立見收口

價目 內服六零六每瓶大洋一元七角五分 六零六藥膏大盒一元小四角樣二角
上海四馬路 太和藥房發行 各藥房均有售

LEBEROSE
"F. KOONG"

增製二種補血強壯劑
立勃絡髓

物。功效倍速。無害胃腸。與普通補血之鐵劑，迥不相同（有確易試驗法可證）。康前僅發行含砒一種。用者尚覺不便。今年增製含碘，及含純無砒碘（二種）。價發售（每大瓶，可服十七八天。僅價二元四角）。凡月經不調，病後未能復元，小兒長育不全，及因消化不良，多病粘液漏出，如婦女白帶下等，凡惡性血虧，凡因腺病，宜服「含砒立勃絡髓」。宜服「含碘立勃絡髓」。
此藥係鐵與生質糖等之有機結合體

上海南市虹橋　福康西藥店製
總經理處　彩虹坊西桂林等均代售

平民療養院

維持社會健康　適應平民經濟

本院以保持社會健康爲宗旨特聘名醫主治各科病人經濟均採新式附設各科電療器具住院用具精美之病室收費每日僅由八角至三元各項醫藥人收號金二角由醫師診察另門診者另有診法章程函索即寄

院址　上海威海衛路重慶路口　電話三三五一六號

（金陵醫院）
醫師　黃益壽專割包皮過長

陰莖包皮過長障礙發育并致手淫遺精早洩精神衰弱且包藏污垢貽害甚多本醫師專割此症曾經治愈者甚衆割下之皮用藥浸藏已有十瓶之多割時絕無痛苦割後立可回家作事小便均可照常
▲特治生殖器病神經衰弱（時間）每日九至十二一至六時（診所）愛多亞路廣西路口博拾穀醫廠

組織西南分院、有礙司法統一、閩粵分國桂滇黔諸省之高等法院、不得將上訴案件逕交該院、如遇當事人以兩粵經分、是所謂西南分院行使職權之範圍、或即限於廣東一省之上訴案而已、（二十日專電）

禁止蓄奴養婢辦法

【南京】內政部二十日公布、禁止蓄奴養婢辦法八條、規定禁止步驟、（一）勸告、（二）解放、（三）救濟、（四）處罰、（二十日專電）

大赦案犯先准保釋

【南京】司法部以大赦案件因人犯移轉關係、手續複雜、所限九月底完全結束、恐爲事實所不能、特通令各省高等法院、對應受赦人犯在減刑後適滿刑期者、先行保釋、俟再審核原卷、（二十日專電）

日驅逐艦一艘抵鎮

【鎮江】日驅逐艦槍號二十下午由京抵鎮、停泊大阪碼頭、（二十日專電）

蘇省財政會議開幕

【鎮江】蘇財廳召集之財政會議、二十日開幕、到各縣長財政局長等四十一人、下午開始討論各類要案、開會期定四日、（二十日專電）

歐亞機將試航西蘭段

【北平】歐亞四號機定二十一晨飛蘭州、（二十日專電）
【北平】蘭州電、歐亞四號機定二十二試航西蘭段、如無窒礙、二十八日起恢復、（二十日專電）

美德兩使答訪王樹常

【北平】德使陶德曼・美使詹森今晨答拜王樹常、談甚洽、英代辦要人茶會、（二十日專電）

冀省府常會之決議

【天津】省府二十晨開三七八次常會、通過議案、公安管理局裁撤、另組公安管理處、附屬於民政廳、由廳長魏鑑暫兼處長、永年縣長崔維序辭職照准、遺缺調無極縣長耿之光升署、遞遺無極縣缺、委張洛署理、淶源縣長賈少泉　因案撤任、遺缺委傅騰鵠署理、平山縣長金潤璧因案撤任、遺缺調清豐縣長劉駒賢升署、遞遺清豐縣缺委孫家彥署理、（二十日專電）

駐津日兵演習夜戰

【天津】駐津日兵二十晚在日租界內演習夜戰、二十二日、二十四日演習拂曉戰遭遇戰、（二十日專電）

牛莊被擄英人近訊

【倫敦】牛莊被擄英人鮑萊夫人從匪穴中遣託人傳書其父、內有「請援我出此活地獄」等語、但同時請給以粉撲與脂粉少許、此函今日披露於倫敦各報、讀者皆稱其勇敢精神、其姑於每日郵報訪員訪問時盛稱其媳之勇氣、謂此函乃減輕其憂慮之第一佳新聞、蓋可望事態或不如表面上之惡劣也、既稱之爲活地獄、後索取

【東京】此間接牛莊電、據稱、各教會已電致倫敦、請國內各教堂舉行祈禱、以期被擄兩英人早日脫離匪穴、（二十日路透社電）

太原淫雨爲虐

【太原】并垣連日大雨、公私房舍、塌漏什居八九、時有死傷人命、民戶室中撐傘避雨、床底就寢、交通均阻斷、爲數十年來未有浩刼、（二十日專電）

青市現洋運往大連

【青島】本市各錢莊商號八九兩月運往大連轉滿洲現洋、共計三百三十九萬五千元、目下本市現洋漸感缺乏、（二十日專電）

蔣在總部訓詞要點

【漢口】蔣十九日出席總部擴大紀念週、蔣訓詞分四點、（一）明禮義、（二）知廉恥、（三）負責任、（四）守紀律、並召集第一師營長以上官長訓話、總部參謀長賀浩森銷假視事、朱紹良被任總參議、又鄂第九區行政督察專員十九日經總部派羅家祉充任駐宜昌全省十一區專員、至是全體發表、（二十日專電）

武漢各界公祭田桐

【漢口】各界十九晨十時、在武昌閱馬廠公祭田桐、由夏斗寅主祭、張難先代表中央、夏斗寅代表行政院、陳希曾代表蔣委員長致祭、何成濬・石瑛・方覺慧・均參加、祭時石瑛・方覺慧・均墮淚、田桐二十日公葬洪山、葬後張難先赴洛、方覺慧石瑛返京、（二十日專電）
【漢口】鄂各界二十日在洪山公葬田桐、蔣先偕張難先・石瑛視察墓地、並赴停靈處致祭、張石方覺慧夏斗寅等均執紼、會葬者達萬人、田家屬事前請張難先點主、楊庶堪撰神道碑、章炳麟篆額、夏斗寅撰銘、（二十日專電）

鄂教廳長夏元瑮視事

【漢口】敎廳長夏元瑮二十日到廳視事、午謁蔣、請示教育方針、（二十日專電）

蔣禁各縣私購槍械

【漢口】蔣二十日令鄂府、轉飭後該省各縣保安團隊購槍、應備價呈由保安處轉呈代購、不得私購、以期劃一而專責成、（二十日專電）

胡逸民離漢飛京

【漢口】胡逸民謁蔣後、二十日飛京、轉乘歐亞航機飛陝、日內偕楊虎城來漢謁蔣、（二十日專電）
【漢口】鮑文樾・王樹翰啣張學良命來漢、二十一日可到、（二十日專電）

皖省府常會之決議

【安慶】省府二十常會議決、委余立基兼歙縣爲省蕪工務局長、又省府委徐沛南爲懷寧首席縣長、（二十日專電）
【安慶】民廳長龔長鑑十九赴京、廳務委科長馮祖培代行、（二十日專電）

國外要電

我有三千萬民衆 日本武力控制東省困難
李頓爵士在孟買之談話 調查團德法委返柏林

▲路透社二十日孟買電　李頓勳爵今日道出此間、有人詢以外間所傳對報告書之預測、是否可信、李答曰、「靈敏的預料」、此外不作一字之批評、惟謂渠希望國聯能以報告書爲覓取永遠解決之根據、「李又述及滿洲狀況至爲嚴重、謂欲以三千萬華人、置於二十萬日人管轄之下、其事殊爲艱鉅、日本固能以武力佔有該地、然天下從此多事矣云云、

▲國民社二十日柏林電　國聯調查團德委員希尼暨法委員克勞台將軍、取道西伯利亞返國、今日抵柏林、希尼語美聯社記者、謂據渠私人意見、中日間直接諒解、爲可望解決滿洲問題之唯一辦法、至於調查報告、希氏不允表示意見、並一再聲明此係渠私人觀念、要直接談判爲解決中日間許多懸案方法、希氏又謂中政府既宣稱不滿於滿洲國之設立、故在目前和平未必可冀、據余個人所得印象、倘中日能告妥協、則滿洲之發展可有良好轉機、否則殊難冀能得一兼顧兩國利益之解決辦法、滿洲境內絕大多數爲漢人、且皆與關內之原籍省區未脫關係、若以政治事件擾亂此種關係、必在滿洲之發展上發生不利影響、至對於調查團報告、希氏稱已有專差携報告一份、取道西伯利亞送往日內瓦、料於星期二送達國聯秘書廳後、不久當可發表、又謂滿洲現在情形、更比舊政府時代爲擾亂、其地勢尤其高梁所成之青紗帳、能使義勇軍避免日飛機轟擊、從事四散小戰、余恐該地之擾亂將繼續不已、一時未必能安靖、希氏又表示渠信日俄間戰爭危機並不甚鉅、兩國局勢數月前雖甚緊張、近已大見弛緩、最後詢以國聯威望是否將受遠東一年來事變影響、希氏不願置答、

日方傳 國聯圖避免與日方衝突
或將屈從日本之請求緩議報告書 日對凡勒拉主席行政會不無惶慮

▲路透社二十日東京電　日官場接到情報、據謂國聯將竭力冀在行政會議及大會中避免與日本衝突、並將依允日本暫緩討論李頓報告書之請求云、惟東京不無惶慮、恐若干小國爲自己利益與安全着想、而不顧及國聯利益、或將繼續不以對日溫和爲然、南愛自由邦領袖凡勒拉有被舉爲行政院主席之望、果然、則日人將爲之不樂、蓋恐凡勒拉爲其表示對美友誼及遏制英國之念而左右也、聞日政府雖準備任何事變、但若國聯不以日本所不能接受者加諸日本、則日政府仍願與國聯合作云、

▲路透社二十日日內瓦電　現正作種種努力、防杜李頓報告書在正當時間前有所洩漏、該報告書原譯文均已齊備、即致英法各報之節錄、亦經擬就、惟待排印而已、排印約需兩星期之久、故須至十月九日或十日始能將報告書分發與國聯會員、「報告書將提交行政院、但並不討論之、而擬徇日本之請、展緩六星期討論、使日政府研究報告書中之條陳、而派特別代表携完備訓令至日內瓦、此間覺日本所請展緩討論、實合情理、國聯大會將召集特別會議討論報告書、其期大約在十一月二十一日左右、會期約歷兩星期之久、

東京微有地震

▲路透社二十日東京電　昨夜東京地震、未釀損失、

德國陸軍秋操

▲國民社十九日福郎克福特電　德國陸軍秋操、今日在此間附近開始、此次假定敵人犯境、已佔領烏特河右岸渡河進攻、演習抑敵之方、由漢墨斯泰恩將軍總指揮、興登堡總統將於星期二下午蒞此閱操、並有外國軍事參贊數人與外國軍官多人、以漢墨斯泰恩私人上賓資格、參加閱操、如意大利蒙的將軍・蘇俄杜希夫斯基將軍・瑞典蘭珍上校・瑞士參謀總長厥白上校等、均在其列、進攻軍隊携有紙板所製坦克車與火焰噴筒、所製大砲想象敵人之軍器、守軍則以馬隊與馬達車爲主

建源精糖

建源精糖 華僑建源公司製
R.A.
JAVA CANE
CRYSTAL SUGAR
MADE BY "KIAN GWAN"

建源精糖 自種原料 電機製煉 定價低廉
實業部商品檢驗局化驗 九十九度七分甜度
裝璜 十磅 五磅 一磅
總代理 上海漢口路七號 昌興行
分銷處 各大公司 南貨店

兜安氏秘製保腎丸

此丸經驗既久信服衆多咸謂治腎佳品凡患有後列諸症服他種補腎葯而未曾見效者及腎病初起尚未服過他葯者不拘男婦老幼均應試之始知斯言之不謬也

常治
背脊疼痛　腰穴酸痛　風濕麻木　臂骨筋痛　水臌腫脹
膀胱發炎　大脚瘋痛　沙淋石淋　孕婦水腫　老年腎虧
小孩尿床　小便帶血　小便渣滓　小便不通　小便諸疾

天下馳名

淋濁救星 請服山得爾彌地

五淋二濁腫痛危險不幸而患之實爲不可告人之隱病法國彌地藥廠有鑒於此後採精粹之藥料製成山得爾彌地丸患淋濁者依法服之無論病症之久暫腫痛之輕重非但痛除腫退指日可期抑且濁止淋通永不復發但有須請諸君注意者即山得爾彌地每丸之上均印有MIDY爲記無此記者必係僞品

注意　服法　初服每點鐘一丸晝夜兩日後不患以後五天每天服四丸　服藥期中宜節制房事忌進酸辣食物尤須戒絕房事

全國各地中西藥房均有出售
上海江西路三六七號 華商新華行獨家經理

SANTAL MIDY

老良如牌 臘腸臘鴨

老店東武昌路同德里口
一支店北四川路三新里口
二支店福建路北京路口
電話四五〇六三

深秋—與—陳皮梅

中秋之前。吾人腸胃中。飽浸濃厚色味之月餅。及旨酒佳肴。於是口味上。頗覺肥膩過多。現在時際深秋。欲醒胃納。最好進用冠生園陳皮梅數粒。一換口味。不但提神醒胃。而且生津止渴。蓄冠生園陳皮梅有十餘年之經驗。配合名貴藥料製成。別有風味。食之能使人康健。

●每磅七角●出核每磅九角●

粵昌國貨照相卡紙

本公司精製各種照相卡紙放大卡貼相簿等樣子價廉價格公道運銷外洋免稅國內減免半稅承蒙惠顧倍極歡迎

總發行所上海七浦路念一號　電話四二一六八號

黎民偉　朱石麟　介紹平津卅年中醫國手

新會盧兆龍老先生在滬應診

診所寓北四川路海寗路三德里四號　電話四二八一二

別開生面的——

乙種活期儲蓄

●支取……與活期一般便利

●給息……與定期同樣優厚

隨時可取　洋五十元或銀五十兩以上一次存入隨時可將本利付清

利息優厚　三個月年息四厘·六個月年息五厘依次遞加至年息九厘為止

●備有詳章函索即寄●

鹽業銀行儲蓄部　◀上海北京路一百號▶

礦產

石棉枕頭

敝公司自在四川採辦上等石棉原料來京除造紙外並精製紙柱線紙柏坭廉價出售再特製一種石棉枕頭之種種好處列下(一)能發散火眼熱等症(二)尤能止血(三)清潔無毒(四)能避潮濕(五)無虫蛀朽壞之患(六)老幼咸宜(七)夏日風涼(八)冬日溫暖(九)火燒不壞(十)永久不壞凡為家庭不可不備價值中尺長一尺四寸寬八寸每個二元二角每磅一元如蒙惠顧極表歡迎　上海全新石棉公司啓　發行所北山西路盆湯弄橋北德安里五弄第一家電話四〇六四二

中華羣學社免費函授招生

531法律科　社會科　642政治科　經濟科　教育科　附郵索章　上海法租界呂班路大陸坊三十四號

水氏旅滬同族通訊處徵求會員啓事

本處為聯絡同族情感及相互保障以促成強有力國族起見爰於八月十四日發起人會議決成立並經第二次籌備會議決自九月十五日起徵求同族登記事關個人幸福暨我族前途至鉅凡我宗支希即來處登記為要登記入概不收費章程函索即寄　登記處北四川路北首康號西蒲石路蒲石里B十一號法租界愛來格路永源里一八號

國外要電二

美國擴張菲島空軍實力

勢將壓倒日本　飛機四百餘架　機士近二千名

▲華聯社馬尼剌通信　美國早就覺悟、欲爭霸於太平洋、非與日本決一雌雄不可、但美海軍根據地與日本海軍根據地相距甚遠、在航海戰爭中時有受危險之脅迫、故欲牽制日本海軍、非擬有太平洋制空權不可、美軍事當局以上述之立場極力擴充其遠東空軍實力、自一九三〇年起、以三年計劃新設菲島獨立空軍部隊、今已完成其三分之二、其實力如次㊀空軍人員由四百人增到一千八百人、㊁戰鬥機一百五十架、㊂偵察機一百架、㊃重轟炸機三架、㊄練習機一百五十架、㊅飛行船一座、美國在菲島所備空軍、不但機數甚多、並且戰鬥能力亦甚優良、其中以菲島為中心、能飛至二萬五千啓羅米突之優秀飛機甚多、可以自由往還菲島東京間、如計劃全部完成、將使日本海軍以一大嚴重之打擊、

日俄商訂煤油合同

無非為對美作戰準備

▲華聯社二十日東京電　日政府派前三菱製船所社長松方幸太郎赴俄、與蘇聯政府協商訂買俄產煤油、一面宣傳用俄油代替美油、謂俄日煤油協商順利、如煤油合同簽訂後、日海軍所需煤油、將以俄產煤油代替美產、則美國煤油銷路每年可減一千六百萬美金、用此宣傳、恫嚇美國煤油資本家、利用煤油資本家善勸美政府暫緩和對日政策云、

▲據東京國民新聞云　美國太平洋艦隊中、有航空母艦三艘、突在日本本土接近地舉行訓練、方在阿拉斯加各地、新設飛機場數十所、處處有威迫日本之狀、美國種種行動、完全對日暗示重大意味、

▲國民社十九日華盛頓電　美國海軍與外交官員今日聞日俄有成立油交易之可能消息、均甚注意、尤其因外間傳說此舉之主要原因、為日本願使其海軍不再倚賴美油之供給云、據政府官員聲稱、此項消息乃來自非官場方面、故除聲明美國輸往日本之油、僅佔美國銷於外國總數十分之一外、不欲加以批評、

岡村訪軍部　密商侵熱策略

▲華聯社二十日東京電　日關東軍參謀副長岡村少將、今晨赴海軍軍令部訪高橋次長、報告營口·秦皇島·各地海陸軍共同作戰經過、並商議進攻熱河及華北時、海陸軍應取之對策、密議一時半、十一時退出軍令部、岡村少將此行負有重大使命、其歸東省後之舉動、甚堪注目

國民自力更生運動

齋藤親臨演講

▲電通社二十日東京電　東京府市教化團體發起之非常時打開國民化自力更生運動大演講會、今日下午一時在日比谷公會堂開會、年邁之齋藤首相初次在街頭出馬、荒木陸相等為日本非常時國難打開之演說、聽衆擁滿一堂、齋藤之演說大致如下「滿洲國承認已於十五日實現、誠堪同慶、而思維吾國之前途時、外則承認滿洲國後、想有幾何之困難、內則農漁山村之疲弊、中小工商業者之困憊、歲入不振、失業者之續出、思想界之混亂等事態、皆非容易、予於五月拜受大命以來、深切努力於匡救時局、再度召集議會、步步實行其政策、然祗以政府之政策、係難匡救時局、國民亦應各自思其國如思其自身、眞擧舉國一致之實、希望與政府同以突破此難局之意氣以赴之、先帝曾下精神作興之詔書、謂於今若不改時弊、則或恐失墜前緒云云、爾來數經歲月、習於浮華放縱、依然存在、輕佻躁激之風尙未止息、而在非常時須有非常時之覺悟、顧吾國民於每遇一難、以刻苦之精神、一致以排除之、國運乃得發展至今、今國則各地乃有自力更生之說、望毋專賴政府之補助救援、步步建立更生之企圖、吾想其實、陛下且軫念時局、賜予振金、吾等應安敘應、而痛感重大之責任云、

東北共黨活躍

鼓動農民階級　作反日之鬥爭

▲華聯社二十日東京電、據日軍部接到關東軍特務部報告、謂中國共產黨中央、自八月中派農民指導員潛入東三省、尤其在日人統治下之遼東半島潛入者最多、對各地農民協會、以種種方法鼓動其反日本帝國主義、並發下列三項主要指令、㊀謂農民前受軍閥地主剝奪、已貧困到極點、日本帝國主義今又直接剝削、使東三省農民直要餓死、應乘秋收期間、極力宣傳打倒日帝國主義、打倒軍閥、組織抗租同盟會、在抗納租穀、抗繳捐口號之下、組織群衆抵抗日帝國主義、㊁以農民群衆為基礎、鼓勵並組織群衆鬥爭、由經濟鬥爭轉變為政治鬥爭㊂東三省農民義勇軍、尤其在遼東半島之農民義勇軍、應以秘密方法聯絡、啓發其階級意識、使其不受民族英雄支配、更進一步、使其自己認識為階級戰士、日軍警接到此項消息後、甚形狼狽、以為農民若受共黨領導、東三省支配更感困難、現在集合軍政要人討論對付辦法、

印度聖雄　甘地開始絕食

拒絕接受出獄條件　為低等階級爭人格

▲國民社十九日孟買電　今夜甘地拒絕接受印政府釋放出獄之侮辱條件、甘地聲明渠不切望開釋、而願聽政府與自伊夫達獄移之出云、

▲路透社二十日浦那電　甘地拒絕政府釋獄之條件後、已於今日正午起在伊夫達獄中開始作「絕食餓死」之偉舉、政府願許其回家絕食、但不得移動、甘地則不願接受任何條件、政府今已弛見客禁令、故甘地今晨曾會晤印度人各代表、低等階級者亦在其內、續電云、聞甘地體不適、其醫士已勸其勿再接見來賓、

▲路透社二十日阿赫美達巴電　甘地甫宣告絕食、同時印度正教徒聚集此間寺門前、作示威運動、反對容納低等階級之建議、本由警察將洶怒之羣衆驅散、

▲國民社二十日普那電　甘地今日進午餐、開始絕食、當鐘鳴十二下、甘地遂進其絕食前最後一餐、所食為全麥粉麵包、浸水無花果、番茄·橘子與凝乳、最後其秘書以震顫之手、進甘地每餐後常飲之擠檬汁、(攙和小蘇打)餐事遂畢、甘乃偕其最忠誠之徒衆二人祈禱數分鐘、

▲國民社二十日孟買電　今日下午一時即宣告開始絕食、「甘地在法律上已自耶拉夫達監獄釋放、惟因甘地認此次釋放、附有恥辱條件、不願出獄室、繼續以被釋者相待、准其自由接見往訪者與隨時離獄室、僅不允准其意志強制遷出獄室耳、今日下午二時半忽又宣告甘地己身體違和、不能接見往訪者、其違和當由週來操勞過度所致、故獄醫禁其接見賓客、今午獄門外印人麇集、皆來探詢甘地絕食消息、多有欲一見甘地、迨聞病耗、皆出意外、現全印因甘地絕食發生極大騷擾、已有無數城市宣布地方休業、各村鎮紛紛祈禱其召集市民大會草擬向政府請願文者數亦不少、

德國拒絕出席軍縮主幹會議

漢德森請德重行考慮　德對英覆文大為失望

▲路透十九日日內瓦電　軍縮會主席漢德森接德國來函、聲明德國不出席於星期三日軍縮會主幹部之會議、漢氏現已函覆、表示扼腕、並謂渠確信會議結果甚關重要、尙望德政府重行考慮其不出席之決定、因德國久不出席、則世界軍縮前途、或不免大受影響也云、

▲國民社二十日柏林電　軍縮會議主席漢德森復德國函、措辭雖誠懇、聞德政府仍將遵行原議、不出席軍縮會議、關於軍縮問題、刻又有英國新聞記事報刊載漢德森所撰文、引起此間甚大之注意、漢氏在文內公開懇請簽協約國踐行凡爾賽和約第五章序文所載諾言、實行減縮軍備、此外柏林亦有數報打擊英外相西門致德牒文措辭之極不友誼者、今日德報皆轉載云、

▲路透十九日華盛頓電　國務院某高級人員今日表示意見、謂德國軍備平等之要求、「美國對之不勝嘆息、以其或將妨及世界軍縮也、惟歐洲政治難題、苟與軍縮會無若何關係、則不為美國所考慮之事件云、此間一般感想、以為總可設法、使德國在明年二月舉行軍縮大會以前、復行加入會議、

▲路透十九日柏林電　德人初料英國對於德國軍備平等要求之覆文、必措詞和緩、而提議調解辦法、今見英國來文乃大失望、今日柏林一般批評、皆以把持凡爾賽和約為言、除社會黨伏威資報及國社黨安格利夫報外、各報皆贊助政府不再與聞軍縮會工作之態度、伏威資報則謂德國外交政策、向孤立前進、而安格利夫報勸政府自已解職、今晨興登堡總統接見巴本總理關於英國來文報告、及內閣對於此事之意見、政府發言人稱、英國所持德國未有迫切理由遽提出糾紛極大之政治問題一說、德國不能接受、自無待言、英國指責德國行逕足以擾亂國家和諧、此種措詞不友好之形式、亦無理由實則德國要求於軍縮會之性質、不得不以此問題付討論也云、

▲路透二十日倫敦電　外相西門今日首途赴日內瓦、參與軍縮會議之主幹部集議、財政部國會秘書孟塞爾為國聯大會英代表、亦同車行、

▲國民社十九日巴黎電　法國輿論自報紙所反映者而觀、對於英國同情於德國軍備平等要求、因此頗示敵視態度、今見英政府致德牒文後、莫不一變而竭力讚譽、如巴黎回聲報稱、為歐戰後外交文件最明巧者之一、晨報稱、英國牒文第一段與法國主張相若、故與赫禮歐致德復文、多不謀而合處、惟法報對於英國牒文第二段、則殊不若是歡迎、且略有畏懼意、如小巴黎人報稱、為空泛而甚致含有危險性、晨報聲稱、第二段得沙為某基礎、希望英人建議不致實現、又社會黨民報亦於稍英狂熱中、稍澆冷水、謂英報與其政府之見解大異、仍認德國要求根本公允云、

▲路透十九日羅馬電　意大利雖贊助德國軍備平等要求、但消息靈通者重加研究後、對於英國之文告、均加贊許、覺此文可啓發求各方能予接受之解決途徑、

俄海軍大演習

在波羅的海舉行

▲國民社十九日列寧格勒電　蘇俄海軍將於本星期內在波羅的海大操、人民軍政委員伏羅希洛夫今日在克朗斯泰特向各艦隊將卒、致會操前訓辭、力言蘇俄海軍有擴充之必要、致辭畢、立有海軍四百八十名加入共黨、又有二百十三人表示願延長服役海軍年限、

但澤統治委員病逝

▲國民社十九日但澤電　國聯所派但澤城高等委員格拉維那伯爵、今晚十時二十分病故、伯爵自一九二八年任高等委員以來、對於一應行政、及德人波人間一切糾紛、悉臨以公正不阿態度、故噩耗傳後、但澤德人深為悼痛、

要聞

◉劉珍年部退出平度掖縣

十九日濰縣通信、膠東軍事、據此間所得平度縣長來電、謂劉師長福林昨率榮光與李漢章兩旅、前進到掖縣平度間、欲以解決在平度之劉軍一部、該部未敢抵抗、昨晚即放棄平度、退到掖縣、聞劉軍在沙河者、亦退掖縣、以與由平度退掖縣軍會合一處云云、據昨晚消息、前方雖有小接觸、劉軍輒望風而退、無甚抵抗、一般觀測、劉珍年以戰線太長、不僅放棄平度、亦且不守掖縣、將來必退守棲霞萊陽蓬萊等縣、最後決戰必在牟平、因劉軍在牟平苦戰熟悉、歷年曾敗張宗昌褚玉璞、今在牟平埋藏地雷及電網等防禦工事、以為固守之計也、韓復榘現仍在昌邑、率陳德馨馬貢一兩旅、及騎兵旅李宣德部、在烟濰路線上指揮前進、曹福林李漢章兩旅、則由平度指揮前進、韓純孝旅為總預備隊、一部留駐濰縣、一部向昌邑前進、「又據總指揮部消息、今(十九日)早二點接韓主席來電稱、前方小有接觸、劉軍望風潰退、形極驚慌、我軍遂佔領掖縣、平度、路之曹師長率榮李兩旅、亦到掖縣會合、仍搜索前進云云、現省方對討劉軍事、極抱樂觀、預定兩星期內可以解決劉部、至多亦不過三星期、因劉雖決心抵抗、而所部不足三萬人、不及省軍之半、所據之地、三面環海、後退無路、如無有力接濟、將來必歸失敗、此次戰事爆發、省中所發文電、雖列舉劉軍罪狀、大有吊民伐罪之意、實則根本原因、仍在財政問題、當今春劉與省府交涉協濟所部軍餉時、初索每月十萬、後增至十二萬、及省府允予十二萬、彼又非十五萬不可、當時曾由某要人從中斡旋、令劉較十五萬之數稍為減少、省府無不應允、詎劉僅允每月減少五千元、非十四萬五千不可、此事遂成僵局、調停人亦無法調停、嗣後劉即任意截留稅款、使省方財政大感困難、山東政權亦被破裂、兩方積不相能、遂至成今日之局面、

◉湘省邊區勦匪情況

▲劉建緒電何鍵報告　▲平劉醴攸匪已遠遁　▲岳臨南華布防嚴密

長沙通訊、湘省以鄂贛粵各省隣境、匪氛未靖、故當局對於邊區防務、仍未稍懈、現在何鍵所部之王東原陶廣兩師、已入江西、李覺師已入湖北、專任邊區勦匪任務、二十八軍軍長劉建緒、於本月五日馳往平江指揮督勦、經會同鄂贛各軍、將孔荷寵股匪擊潰、昨劉建緒將最近湘鄂贛粵邊連各邊區勦匪情況、電呈何鍵報告、原電如次、一、弟於五日奉令巡平督師會勦、茲將最近情形、為兄陳之、平瀏方面、本年秋收甚好、各地散匪、均於上年肅清、民衆元氣、已漸恢復、孔匪一股、原盤據鄂南之龍港堰下等處、經三省會勦、即衆程南竄、雖經江西修水銅鼓邊境、因我軍布防嚴密、民衆不為匪用、故未敢進犯湘境一步、綜合偵探俘虜與自新者供稱、盤據湘鄂邊區之匪、孔荷寵為總指揮、衆十六軍軍長、所轄七·八·九師、除八師已經編併外、第七師約兵力一團、第九師約兵力兩團、附無線電一隊、每團轄步兵三營、機槍四挺、追砲四尊、特連大刀連各一、每營分三連、每連分三排或兩排不等、每連有步槍六十餘支、或七十餘支、每槍子彈不過五六排、多係土造、且常炸槍、匪心渙散、向我方投誠自首者、絡繹不絕、現大部竄匿江西萬載境內、又附屬孔匪之獨立第一師、槍約四五百支、現竄匿江西渣馬一帶、獨立第三師槍約七八百支、現踞湖北陽新境內、獨立第一師、現竄匿江西宜春萬載萍鄉邊境、但槍械不良、純係赤衛隊改編、此外散處各地之散匪、概屬農匪、據俘多不滿百、現我軍分途追勦、當不難於最短期間澈底肅清、醴攸方面偽八軍陳毅所部之偽八·九·兩師李學柱譚家述等部、及各偽獨立師·赤衛隊等、槍二千餘支、人約八九千、上月中旬、由江西蓮花攸一帶、先後經攸縣茶陵醴陵各軍圍勦、擊破於鸞山及湖江高壟嚴塘等處、現已銷聲匿跡、向江西蓮花永新方面遠颺、汝桂方面、自將彭匪德懷擊破驅逐後、早已完全肅清、惟江西崇義上猶等處之鵝形·上堡·思順·古亭·營前·金坑各地、尙有赤衛隊農匪嘯聚、接連湘邊、經王東原師派隊往復追勦、殲除殆盡、湘邊近極安謐、柳宜方面、與廣東樂昌交界之五蓋山猺嶺等處、前有股匪二百餘、槍百餘支嘯聚、上月下旬、經王區指揮與粵軍會勦結果、殘匪業向廣東乳源逃去、永州方面、上月底有鄧四喜一股、槍三百餘支、突由廣東連州竄擾江華邊境、經團隊迎擊於確頭舖、斬獲甚多、該匪業向連州遠竄、南華方面、南華岳臨之賀龍殘匪蕭昌兩股、自經國軍圍勦後、應集洪湖老巢、最近有度江南竄模樣、我方軍團及兵艦多艘、已沿江岸布防、聯絡軍艦、上下游弋、自我十九師陶柳旅清勦後、多方搜索、并招撫流氓、組織民衆、現已完全安謐、其他各縣鎮、均極安靜、毫無匪擾、特以奉聞、盼釋懸注為禱、弟劉建緒元參印、(十五日)

◉平新聞界　請保障言論自由

北平市新聞記者公會、十七日下午三時、開執行委員會、到十餘人、議決公函張學良同大文鮑毓麟、請尊重言論自由、勿再任意干涉、茲錄致張學良函如下、「漢卿先生鈞鑒、北平新聞界持論向極公正和平、對於黨國尤能竭其全力、曲盡擁護宣傳之責、任何艱鉅、此志不渝、歷年事蹟、皆在明達洞鑒之中、前歲吉曜移蹕、坐鎮華北、對於新聞界維護周至、數載以還、開誠相與、從無絲毫隔閡之處、詎近月以來、地方當局對於各報館通信社之新聞記載、時加非法干涉、即無關宏旨之社會瑣訊、亦備受限制、往往傳諭不准披露隻字、即如本年六月十三日師大發生不幸事變、敝會同人以事端既起、隻字不登、遠道傳聞、恐失眞象、故各報社本此見解、以十二分審詳、就可能範圍內、宣佈事實、於稍盡天職之中、免以訛傳訛之虞、詎公安局突於十四日派遣警察票傳各報社記者、沿街押送、儼同刑犯、雖到公安局略詢數語、即行釋放、而當時蔑視侮辱、殊非尊重新聞記者人格之道、更違鈞座愛護同人之本旨、敝會為擁護約法上言論自由之權益計、原擬依照法律、以求正當解決、因念鈞座平日愛護之意、遂作投鼠忌器之想、僅函陳左右、並請急妥善方法、以免再生糾紛、時逾三月、未奉示復、日前本市籌備自治委員會與東郊農會發生青苗糾紛、同人一本前項宗旨、審愼周詳、宣佈事實、詎公安局竟又發出通函、大加恫嚇、謂奉市政府諭、關於該事件、倘有披露之處、以鼓動風潮論等語、查言論自由、載在約法、自治會與農會發生糾紛、若隻字不登、更啓社會疑竇、而地方當局、竟不顧事實、任意摧殘、咄咄逼人、無可忍受、更可怪者、政務委員會日前開會、亦竟有取締新聞界之提議、若正在萌芽之新聞界、必予根本摧毀、而後快也、數月以來、同人刊載新聞、拍發電報、早受總務處之檢查、今復加以各方之干涉、重重束縛、曷此為甚、來日方長、殊為可慮、為此函懇鈞座、一本尊重輿論、及平日同人與當局攜贐相與之旨、加以維

催眠術

遠方函授　就近面授　一律成功　學費低廉

△函索章程即寄▽　上海信箱二一三號　中國心靈研究會啓

根治

痔瘡痔漏

內外痔管新法注射數日脫落毫無痛苦永不復發　有痔瘡者函索即寄　上海痔瘡醫院院長醫學博士江岳樹啓

痔瘡靈藥

掃痔兒

專治一切內外痔瘡。無論新舊痔核。疼痛發癢。以及大便帶血。乾燥脫肛。一經試用。無不霍然。誠以掃痔兒是用現代新藥精製而成。與坊間但藉廣告吹噓者。判若天淵。凡患痔者。盍試用之。每盒十二粒定價一元二角每打十二元　總發行上海三馬路慧龍大藥房　國內各大藥房均有經售

滬江醫院

花柳白濁最新特效徹底療法

本院採用最新特效藥品並最精美之器械治療新淋老濁橫痃下疳腫爽各期梅毒永不復發取價甚廉　●院長醫學博士醫生陳昌雲　●大馬路拋球場一六七號

華英藥房

麥精魚肝油

蔡英先生監製　功專潤肺止咳凡一切肺病虛弱之症均有特效常服補身男婦老幼咸宜　蔡英藥房精製

江灣元豫醫園

電話江灣四號

十九路軍為民族爭光　星牌油墨為國貨吐氣　印刷用

護、早定辦法、俾不致再發生此項事件、實爲國利、前此教務納安、循禮不復、北平市新聞記者公會啓」（該關大文難報聯函、措辭大致相同、從略）

◉西行記（廿四）

▲延長石油廠之現狀

一日八時、晨餐既畢、全團赴西門外參觀延長石油廠、當由監督包君引導參觀各處、約二小時而畢、該廠目下情況如後、

▲油井 ㊀第一油井（現稱舊一號井）光緒三十三年四月開鑿、七月見油、至八月初止、計深二百四十三尺、徑一尺、初開時每日出原油約三千餘斤、至民國三年、每日只能產油三二百斤、民國六七年、油復旺、每日約六七千斤、據稱係地震之故、民國十一年加深三十尺、而每日產油量仍在二百斤左右、井中因水勢陡然增加、故掛水機漸加至四個、出水熱鐵管二寸徑、油井自地面起至一百尺止、置有一尺徑鐵管、再下爲岩石、不用鐵管、二寸管（每節長二十尺）則置在二百七十尺處、

㊁第二油井（舊稱二號井） 在第一油井西北五十餘丈、深二十七八丈、每日可產原油一百七十餘斤、民元毀於匪、

㊂新井第一號 十七年冬開鑿、至十八年四月出油、計深五十三丈、在五十二丈處見油、竪井費約四千元、初見油時每日能產原油二萬斤左右、因產油太富、製煉不及、且無處貯存、故每出油一天、須停採數天、至十八年八九月每日產油量減至七八百斤、至十九年春再減至三二百斤、又陸續遞減、現在每日仍產原油三百斤左右、竪井費約四千元、機器尚未計入、

㊃新井第二號 民國十八年冬開鑿、十九年二月完成、深約六十丈、在舊第一號井之西百餘丈、在一號新井之南三十餘丈、未出油、

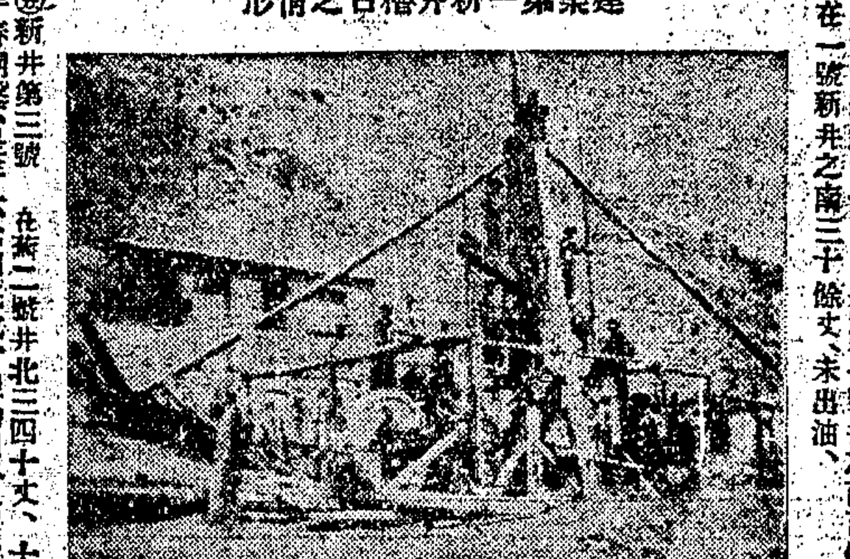

建築第一新井機台之情形

㊄新井第三號 在舊二號井北三四十丈、十九年春開鑿、是年六七月完成、深約四十七八丈、產原油黑而稠、產量甚少、故未採油、竪井費約三千餘元、

㊅新井第四號 在新井一號東三十餘丈、十九年七八月開鑿、二十年春完成、深約六十丈、產油甚少、故未採取、

㊆新井第五號 在舊一號井西南三十餘丈、二十年春開鑿、至五六月完工、計深三十三丈、未見油、

因鋼繩多斷、機件損壞、缺項支絀、未再繼開、

▲採油 現在採油井爲舊一號井及新一號井、分述於左、

㊀鍋爐 每井有蘭克式二十五匹馬力鍋爐一座、爐橫二尺見方 爐水係用人力自小河中挑至三尺見方四尺深之水池中、再由水池利用蒸汽將水打入爐中、水尙清潔、鍋爐每年洗二次、爐垢白色、厚約二分、燒半小時升汽、現一號舊井須打水五小時、採油祇九分鐘、新井一號打水採油共須一小時、兩爐每日燒煤一千四百斤、每千斤洋七元、燒柴一千斤、價三元二角、

㊁汽機 汽機每井二座、各十五匹馬力、

㊂採油 舊一號井、每日六時開始打水、至十一時水盡油出、再打九分鐘而油盡、現每日能出原油二百斤左右、新一號井、每日打水五十餘分鐘、水盡出油五分鐘、約產原油三百斤左右、舊一號井原油用二寸管輸送至第一號貯油池、新一號井原油用六寸管輸送至第一號貯油池、池三尺寬五尺長五尺深、能容油一萬二三千斤、再用二寸水泵、打入第一號煉爐、

▲煉油 第一號煉爐長十二丈、徑三尺、能容原油七千二百斤、每二十四小時能煉油一爐、按現在出油情形、每隔二十日可煉一次、原油入爐後、在爐底燒火、每二十四小時燒煤三四百斤、燒柴六七百斤、低溫度時出一號油、溫度加高即出二號油、汽體油經過一高三十寸徑十九寸之漏器、即由二寸鐵管經過冷水池、使汽體變成液體、而入貯油池、冷水池之水、係用人工由延水排入、每原油七千二百斤、能出燈油一百桶至一百二十桶（每桶油重二十五斤）、第一號煉爐之渣子、約有一千八百斤、用人工挑至第二號煉爐、該爐形似一號爐而較小、徑三尺深六尺、每渣子一千八百斤、能煉出二號油一千斤、提煉時間爲十二小時、二號爐所煉之二號油經過毛袋濾出後、即行出售、毛袋中之渣滓、熱至攝氏表六十度、卽有一部分融化而爲黃蠟、未融化者爲渣、黃蠟置於一鐵桶之上、鐵桶係圓椎形、上部徑五寸、下部徑一尺、高約三尺、桶底置有孔鐵板、鐵板上置黃紙三四張、黃紙上置河沙二寸、河沙上置青灰三寸、溶蠟即置於青灰之上、桶外復有桶裝水、黃蠟即變成蠟汁而漏下、變成白蠟、即注入蠟模、每模能製蠟二十四支、色深白、與舶來之洋蠟不相上下、一號油原來每三千五百斤加硫酸十斤、曹達二斤半、洗淨後每次約失去油一二斤、現因硫酸價昂、不加洗滌、輒行出售、故煤油較差於舶來者、

▲營業 一號油在廠交貨者每桶售價洋五元五角、二號油三元五角、現在每月能售油一千一百餘元、支出相等、收支可勉强適合、

延長石油廠之蒸汽鍋爐

▲組織及職工

(一)該廠之組織—監督—
- 總務科—會計股、文牘股、營業股、庶支股
- 工務科—鑽採股、採取股
- 製煉科—煉油股、製蠟股

(二)職工人數 現在職工人數約三十餘人、職員薪水每月由六十五元（監督）至十七元不等、工資每月由二十五元至八元、

▲其他之考察 一日上午十時、延長石油廠之考察既畢、胡博淵馮景蘭謝家榮王竹泉楊公兆胡伯素黃伯逵等步行至距延長北十里許之烟霧溝、考察該處小河中油苗、由延長至烟霧溝越過一高約一百五十公尺之山、油苗有二處、其一油在水中上升、土人每日能取油十斤餘以燃燈、其一油往多處流散、亦在水中上升、無法取之以利用、油係黑綠色、由水中上升時、形若銅蚨、及至水面變爲扁圓形、稍向下流、此小扁圓形即再擴大而浮於水面各處矣、據一般地質學家謂該處如打孔鑿井、或可得巨量之石油、視察約半時、即取道返延長、歸來時已在下午四時後矣、

▲陝地地質之分析 實業部地質調查所代表謝家榮君、係現代中國極有地位之地質學家、謝君經驗既富、著述亦多、此次參加考察、範圍之廣達十餘縣、而路綫之長達二千餘里、對陝北地質上之觀察、頗爲透澈、茲將謝君對於陝北地質研究之結果、分述如左、

二號煉油釜未遷移時之狀況

▲陝北爲盆地 常人皆以陝北爲一高原、因其地面平坦、而又高距渭河之谷、自三百公尺至七八百公尺故也、就地理學定義言之、無論自地形方面或地質方面觀之、陝北皆係一盆地、而非高原、高原與盆地之別、不在其絕對之高度、而在其相對的比較、即凡在一平坦之原野、若其附近俱爲低地、是爲高原、否則周圍皆山、則爲盆地、今自西安北行、經三原耀縣之黃土台地、而達同官宜君之山地、過此以達中部洛川、地勢復低、是爲盆地之南緣、自山頂四顧、則東西皆界以高山、此就地形言、陝北爲一絕佳之盆地、再考盆地中之堆積物、則除淨面之黃土壤層外、以第四紀之三門紅色土（洋後）爲最多、第三紀之三趾馬紅土次之、此二者皆屬古代內湖之沉積物、亦卽盆地形之產物也、此就地質言、陝西亦一標準的盆地、

▲地層之厚欠 研究一地地質、首應明瞭地層之厚欠、若者爲新、若者爲古、各層之特徵如何、厚度如何、皆須詳悉、蓋如是則構造之推測、實之發育、皆能見而言、在陝北盆地中所見地層、自下而上、可分爲㊀係屬紀之陝西系地層、厚約七八百公尺、下部多砂岩、中上部多頁岩、並含薄煤、延長油所產之石油、亦自此出、因其上伏有以廣厚之紅色土及黃土地層、故本層大部皆在深層剝蝕之溝谷中露出、而爲造成陝西盆地沉積之基層 ㊁三趾馬紅土層、此層以全三趾古馬之化石而得名、屬上新統、因受剝蝕之結果、故現在陝北殘留者、不過二三十公尺、往往水溝底緊接於陝西系岩地層之上出露、中部洛川一帶較爲發育 ㊂三門系之紅色土層、爲第四紀、以首先發現於黃河邊之三門故名、爲此次調查所常見最發育之地層、厚達二百公尺、全部以帶紅色土壤爲主、稍夾粘土或砂層、尤爲顯著者、爲石灰質結核之特多、此層之紅色、較其下之三趾古馬紅土、大爲不如、但與其上之黃土相較、則一紅一灰、分判甚易 ㊃黃土 在昔談華北地質者、皆以黃土爲絕厚之沉積、厚度可達千尺以上、最近研究乃知不然、其土蓋在黃土與其下紅色土之混合不分、此次考察、所見黃土、或被覆於山頂之上、或充塡於河谷之中、其厚度恐不能過五十公尺、因其係一種浮面之被覆物、故往往整個紅色土之山、爲其蓋沒、粗視之、一若全部爲黃土所成、但在新切谷溝之中、則內部紅土往往出露、地層眞相、乃可一覽無餘、以上所述、皆係盆地以內之地層、至若盆地邊緣、或接近邊緣之處、較古之地層、如奧陶紀石炭紀二疊紀三疊紀等地層、種類尙多、因其與盆地之發育無大關係、故不多述、

▲盆地之發育 以上所述之陝西系地層、除局部因斷裂、褶關係、致成峻急之傾斜外、大致俱近水平、而略向西折、由此可證明自陝西系地層沉積之後、該處僅受整個的上升運動（亦稱大陸運動）、而未受過發生摺曲的造山運動、又自紅土或紅色土以下、陝西系地層石面之異常平均一點觀之、可知陝西地層沉積而又被抬起之後、復會深受剝蝕、其剝蝕之結果雖不及造成一準平原、但已達成年晚期之地形、即謂地面之甚高山大嶺、僅有低緩嶺邱、而在此稍具邱墜石面上、經過地盤下沉之作用、造成一廣漠之內湖、於是遂有三趾馬紅土之沉積、紅土沉積之後、地面復上昇、剝蝕作用繼之、使已成之紅土一部或全部冲刷以去、因之在陝北紅土層之餘存頗不完備、自此以後、地盤復下降、又成內湖狀態、在此中遂有巨厚之三門紅色土造成、紅色土既經沉積、地盤復逐漸上昇、至七八百公尺以上、同時剝蝕作用、不斷進行、途發生多數之河谷、是時氣候變爲乾旱、風力猛勁、挾帶遠近泥砂、飛揚而起、繼復下降、堆積山坡、或充塡河谷、是爲黃土、陝北盆地整個發育之歷史、當如下述 ㊀陝西系地層之沉積 ㊁地盤上昇、使地層略向西折 ㊂剝蝕至成年晚期之地形 ㊃地盤下降造成內湖、而有紅土之沉積 ㊄地盤上昇、使已成之紅土一部或全部冲刷以去、是時地面亦發生多數河谷 ㊅地盤下降、內湖復生、此中遂有三門系紅色土之沉積 ㊆地盤上昇至少在七八百公尺以上、同時剝蝕隨之、將地面切成多數河谷、如洛水漆水延水等重要河流、皆於此時造成、此項水系之位置、大致皆與第五項中所述之河流相吻合 ㊇氣候變乾旱、風砂飛揚、造成黃土、

至於造成紅色土或紅土時代之氣候狀況、今尙不能臆測、大致言之、當係潮濕酷熱、故土中飽含多量化、乃發生殷然之紅色也、（未完）

地方通信

太倉

▲屠宰稅無人投標 本邑屠宰稅向充教育經費、歷年官辦包商、制度迭易、前年包商林聊、携款潛逃後、乃改官辦、財政局負責徵收、一二八事變後、稅收毫無、江蘇教育經費管理處認財局辦事不力、又改包商制、着縣政府設櫃招標、年額一萬二千元、附加建設費四分之一、綜計一萬五千元、詎縣政府前日開櫃、竟無一人投標、教費前途、殊堪憂慮、

蘇州

▲翁姑狠心謀斃媳婦 洞庭西山鄉農民蔣才厚之子順男、娶灣里沈順興之女爲妻、不數月、順男赴湖州經商、遂同鄉婦人王吳氏、在湖營爐同居、並在隣與橋開設水菓店一所、從此順男對於髮妻沈氏、日益疏遠、其父蔣才厚、更聽信後妻之言、亦將沈氏虐待、而沈氏素患羊癲瘋病、偶受激刺、病亦加甚、至本月中秋夜間、蔣才厚措同後妻及後妻之子余根、用繩將沈氏細縛後勒斃、猶恐復活、至十六日始將繩索解去、預備棺殮、詎事機不密、被鄉丁蔣雲祥所悉、飛報該管第十四公安分局、將蔣才厚逮捕、惟余根已被逸去、昨派地保來蘇、禀地檢處派員赴鄉檢驗、以明眞相、

▲絞決張文祥 六合縣業吹手之張文祥、於民國八年、與同鄉王松林之妻小王氏姘識、嗣爲王松林所悉、出而阻攔、張乃於是年四月初四日、邀同顏元柳、在余家小街平山大路、將王用繩勒斃、經該縣庭審張焦案、判處死刑、張不服、上訴高院、仍判死刑、高院乃於昨（二十）晨八時、派刑庭推事王光承蒞監、在監三分監刑場、將張犯依法絞決、

常州

▲地院檢察官來常偵訊曹案 武進縣前任縣長曹驤、前被邑人向司法行政部暨最高法院檢察處控告瀆職、奉令飭鎭江地方法院偵查、曾經傳訊一次、茲悉鎭江地方法院檢察官洪元愷、偕同書記官由鎭來常、於十九日假縣法院偵訊曹之被控各款、計被傳者有陳元集、陳昌壽、曹之事務老宰、法院會計徐萬臣、陸逸梅女與曹之吳福興、吳鴻均、及關係本案之承發吏等、

無錫

▲新任建設局長接事 本邑縣建設局長趙淑新、奉令調任宜興、遺缺另委蕭子材來錫接充、蕭局長已於前（十九）日上午來錫、下車後、卽逕赴建設局接事、由姚前局長將鈐記卷宗檔案等、一一移交、

江陰

▲豐泰源錢莊倒閉 市區東大街豐泰源錢莊、近忽宣告清理、蘇州方面往來錢莊有永生、昌裕、晉生、慶泰、順康、保大、永豐、久源等八家、共欠二十八萬餘元、內劉曹長私人經手十八萬元、其餘十萬元、計幹莊安二成、吳汀鷺一成、現各莊已派代表來澄、向該莊商理、

鎭江

▲蘇保衛會二次大會 江蘇省保衛委員會第二屆第二次大會、於十九日上下午在建設廳大禮堂舉行、主席顧祝同、討論事項摘要、㊀蘇委員全議辦常委照准、㊁楊委員輪西因病辭職慰留、㊂劃分全省爲若干保衛團訓練區、每一區設一督練員、及劃淮揚徐海二十五縣爲六防區、兩案原則通過、交常委會辦理、㊃建議省府整理裁減各縣警察隊及水巡隊、充實保衛團實力、㊄保衛團應設射擊場演習實彈射擊、促進技能、原則通過、由常委會另定簡章、通令各縣實施、㊅中等以上學校實施保衛團之軍事訓練、交常委會建議省府採擇施行、㊆設立保衛團總指揮部、及總指揮部案、建議省府、㊇推委員少江爲常委、㊈委員正平辭訓練組委職慰留、

揚州

▲商會召各業開會 本縣商會、昨（十九）召集全城各業代表、在該會開會、計出席三十餘人、由王發莛主席、討論要案、㊀催塡營業稅申報書、㊁催繳秋冬兩季營業稅款、㊂催繳前次各項攤款、均經全體議決、分別趕辦籌繳、

南通

▲水警第四區部遷地辦公 水警第四區部、原設在上海、自遷通後、以無適當房屋、即暫就第十八隊部辦公、現張區長以該處僻在城隅、且房屋狹小、不敷應用、決計將區部遷城西五松路寰姓花園內、又以大安港海匪猖獗、特調駐通第十八隊士、開赴海門、俾便就近勦滅、

嘉興

▲保安團士兵與民衆發生衝突 駐如境白蓮鄉省保安團、十九日晨、制止該地民衆迎神賽會、致發生衝突、雙方在郟馬湖附近、武力爭鬥、結果民衆死五人、傷一人、省保安團士、亦有一人被毆、縣政府恐事件擴大、已派遣警隊、前往彈壓、

▲尤季良侵佔公地案近訊 嘉秀邑西倉基地二十餘畝、前被尤季良侵佔、直至前年拆除北城垣時始行發覺、經人向省縣當局檢舉、纏訟多年、迄未解決、最近經省令縣飭令尤氏、照每畝五百元估價、應繳納洋一萬一千六百念五元、限十日內措繳、現已期滿、尤氏又飾詞延宕、向縣呈訴、縣府以頻引條文、希圖延遲、殊屬不合、除批駁外、並呈省請示如何強制執行、一俟令到、卽將執行、

寗波

▲美孚行貨船遇盜 甬埠美商美孚行、於本月十三日、由象山經理處徐與祥號用舊式帆船裝去煤油汽油二百餘聽、十五日晨四時、駛至象山港洞門洋面、突遇盜船四艘、匪徒三四十人、擁入美孚行貨船、船夫二人、一被擄去、一人脫回、令其向行中報告、並給予匪首五龍標之名片一張、令備價三百五十元至象山洋面取贖、放回之船夫昨已至甬、向甬行總理李大綸報告遇盜經過、據李云、此次貨物損失、約計八百餘元、

蕭山

▲連日風雨棉花收汎大減 蕭山東鄉沙地一帶棉花、每屆中秋前後、正在旺採之際、不料十六十七兩日、狂風大雨一晝夜、所有棉實、均被風吹折、倒入汚泥中、甚至有數畝零落、一般農民、均叫苦連天、并籲求縣府當局設法救濟、

教育消息

特載

◉改革中國學校教育芻議（二） 程天放

「改革教育」、「改革教育」這種呼聲、近幾年來常常接觸吾人的耳鼓、自從去年九一八以後、更是高唱入雲、本來提倡了四十年的新教育、而國家的危險、人民的痛苦、社會的不安寧、較四十年前更甚、任何人平心一想、都不能不承認過去教育之有缺點而需要改革、但是如何改革呢、還是頓制度、業合校和式麼、從社底的事說麼、做事業的主張麼、那就異說一是了、我不是個教育專家、卻是因爲從事教育行政的關係、對於中國現在學校教育的不良、很有點感觸、同時也有點改革的意見、現在把他寫出來、以貢獻當世、也許有人要恭維我立論新奇、也許有人要評我發言荒謬、恭維的話我不敢當、評擊的話我決不反駁、但是我很希望海內教育家和關心教育的人、平心靜氣的對我的主張商榷一番、或者於改革教育的實際上作發生相當影響、那就不僅是我個人之幸、也是中國教育之幸、

要談改革教育、我們首先要弄清楚、教育是什麼、我們要知道教育與文學藝術不同、文學與藝術可以沒有另外的目的、本身就是目的、所以我們說「爲文學而文學」、「爲藝術而藝術」、是講得通的、但是「爲教育而教育」就講不通了、教育祇就個人講、就國家講、都只是一種方法、一種工具、一種道路、要用這種工具、這種方法這種道路、去達到另外一個目標的、就個人說、中國人從前受教育的目標、大多數是想做官、現在許多人受教育的目標是想發財、做官發財祇要是由正當的途徑、不一定就是壞事、但是個人受教育的目標、應該是用教育以發展身心、使得他更能了解生活的意義、享受生活的興趣、同時在社會上是一個健全有爲的分子、就國家講、教育的目標就是國家的國策、換句話講、教育是國家施行國策的工具、所以國家需要何種事業、教育就應該造成何種事業、國家需要何種人才、教育就應該培植何種人才、能夠做到這層、這一國的教育就是成功、不能做到這層、這一國的教育就是失敗、所以一國教育的目標、又應該隨國策而定、國策既然國與國不同、此時與彼時不同、教育目標、教育制度、教育內容、自然也就隨「當時」「此地」兩個重要的要素、甲時甲地的教育固然不能和甲時乙地的教育相同、就是甲時甲地的教育、也未必與乙時甲地的教育一致、中國過去教育失敗的原因、就是忽略了這一層道理、教育制度、教育內容、只知道盲從他國的主張、撿拾西哲的牙慧、完全沒有針對國家的需要、所以學校所造就的學生、不是國家所需要的人才、也不能擔任國家所需要的事業、所以結果學校儘管一天多一天、受教育的人儘管一天多一天、而國家反而更亂更窮、

去者已矣、來者可追、現在我們痛定思痛、要想改革教育以救國家的危亡、首先要認定國家的需要、然後按照這種需要來定教育的目標、目標既定、一切教育制度教育內容都要向此目標前進、這樣教育才可以糾正過去的缺失、才可以擔負救國的重任、

中國現在所需要的是什麼東西、教育的目標應該如何定呢、這個問題的答案、可以人各不同、但是依我看中國的最需要的、是下列五種東西、而教育也就應該有下列五個目標、第一、現在是民族競爭的時代、而不是個人競爭的時代、人家對於我們的侵略、不論武力侵略也好、政治侵略也好、經濟侵略也好、都是用整個的民族的力量來進攻的、我們假如不是用整個的民族的力量去抵抗他們、就一定抵抗不住、一定有滅亡的危險、但是很不幸的我們民族大多數分子是不識不知、智識能力都在水平線以下、在這種情形之下、我們與人家競爭、如何能不失敗呢、我國人口百分之八十以上是鄉村農民、他們終日胼手胝足以養活自己、並且養活他人、他們的勤勞他們的儉樸、實在可以愧死一班不勞而享受的大人先生、他們實在是國家的元氣、但是他們的智識、實在幼稚得可憐、他們的能力、實在薄弱得可笑、他們大多數不識得簡單最膚淺的文字、不懂得最淺近的數學、沒有最初步衛生和科學的智識、對於國家民族危險的情形茫然不知、對於本國的史地、世界的大勢、絲毫不曉、他們不知道團結、不能夠互助、不能夠自衞、對於貪官汚吏的剝削、土匪流寇的焚殺、水旱天災的襲擊、都只有採無抵抗主義坐而待斃、眞是可憐極了、這種人雖多、怎麼能挽救國家的危亡呢、但是我們不忍責備他們、我們要責備國家、他們之所以無智識、無能力的原故、完全因爲國家沒有給他們以受教育的機會、我們現在必須以教育力量、提高他們的智識、增加他們的能力、使得他們成爲健全的國民、能夠盡他們對國家的責任、所以養成大多數健全國民、是中國目前第一個需要、也是中國教育第一個目標、

要聞

◉全國公私立大學及專校一覽表（續）

㊃國立專科學校二 ㊀上海國立音樂專科學校、㊁杭州國立藝術專科學校、

㊄省立專科學校計十三校 ㊀廣州廣東省立工業專科學校、㊁太原山西省立農業專科學校、㊂太原山西省立工業專科學校、㊃陽曲新城山西省立商業專科學校、㊄南昌江西省立農業專科學校、㊅南昌江西省立商業專科學校、㊆南昌江西省立工業專科學校、㊇張家口察哈爾省立農業專科學校、㊈杭州浙江省立醫藥專科學校、㊉天津河北省立水產專科學校、㊉㊀南昌江西省立法政專科學校、㊉㊁桂林廣西省立法政專科學校、㊉㊂昆明雲南省立法政專科學校、

㊅各部設立類似專科性質者四校 ㊀北平鹽務學校、㊁北平上海稅務專門學校、㊂吳淞商船專科學校、㊃北平警官高等學校、

㊆已准立案之私立專科學校計六校 ㊀無錫國學專修學校、㊁武昌文華圖書館專科學校、㊂武昌藝術專科學校、㊃上海東亞體育專科學校、㊄蘇州美術專科學校、㊅蘇州中山體育專科學校、

㊇暫准立案之私立專科學校二 ㊀上海美術專科學校、㊁上海新華藝術專科學校、

㊈准與已立案私立學校受同等待遇者二校 ㊀私立廣州法政專門、㊁私立福建法政專門、

◉教部催報十九年度教育概況統計

二十日南京電、教部令各省市教廳局、催報十九年度中等教育概況統計、暨十九年度初等教育概況統計、教部朱部長再函北洋工學院教授王季緒、請更正各報對教部扣留教費之設載、

◉教部派員視察上海各大學

昨日教部函聘鄭冠賢視察上海私立江南學院、周其勳陳可忠二人會同部派顧樹森暨延梓視察國立暨南大學、派翁之龍謝樹英視察上海私立中法大學藥學專修科、又聘黃冠賢郭心崧林彬視察上海私立大夏各學院、聞各視察員已於前日由京赴滬、實地視察云、

◉教部政聞彙誌

教育部最近兩日政聞探錄於下、㊀爲轉入學生轉學事、除電浙江大學令將前勞大學生三十名、遵照部定辦法設法收容外、並電北平大學農工兩學院及上海商學院、將前勞大學生令轉入各該院肄業者、應遵照部定辦法設法收容、㊁指令同濟大學、以據該大學呈附中分校一所、准予備案、㊂電北平大學令對於東北學生本學期學費應准免繳、㊃爲商撥洛稅項下應撥中央教育積欠事、除訓令沈士遠與浙江財廳商請撥發二萬元、並洽商嗣後解款辦法外、並函浙財廳請於洛稅項下、撥付浙大經費九千元、㊄令派翁之龍謝樹英視察中法大學藥學專修科、㊅立法院函請教部訂定各級學校法重實驗辦法、

◉江蘇 新委省立中師各校長

▲補行宣誓典禮

（鎭江二十日通訊）江蘇教育廳、本學年將鎭江等八中學改辦師範學校、又將附設中學之鄉師六校、改爲專設、所有新委各該校校長、及更委之中學校長、未經宣誓者、均定於本月十九日在教育廳大禮堂補行宣誓典禮、是日除如皐師範校長沈振聲因病未到外、計到有徐校長維基（松江中學）、顧敦福（淮陰師範）、王引民（洛社鄉師）、唐昌言（吳江鄉師）、鄭勉（太倉師範）、章繼南（宿遷中學）、李繼章（淮陰農業）、曹芻（鎭江師範）、陳綸（無錫師範）、顧璟、漆雪（南京中學）、孫潔黃（東海師範）、孫鏡元（淮安中學）、黃同騫（棲霞鄉師）、陳淑（蘇州女師）、兪珏（徐州女師）、嚴立揚（徐州中學）、陳鵬石（黃渡鄉師）、韓文蔭（界首鄉師）、邵鶴亭（常州中學）、胡煥庸（蘇州中學）、邵邦述（蘇州工業）、陶玄（南京女中）、江學珠（松江女中）、鄭通和（上海中學）、周厚樞（揚州中學）、濟立民（水產）、鄭辟疆（女蠶）、龐家楨（蘇州農業）等八人、其餘省立中等學校校長、到彭大銓等二十三人、各機關長官、到省政府代表、省黨部代表、民政廳趙廳長、農業廳何廳長、及建設廳代表、財政廳代表、省立鎭江圖書館柳館長、到場觀禮者、有教育廳長周佛海主席、舉行開會儀式、由南京中學校長監誓、其他各校長、亦舉手隨後補行宣誓、恭讀誓詞、實習事、由顧主席當衆部派員親臨訓話、校長方面、乃推張校長致答詞、（下午）召集新舊中等各校長、在教育廳會議訓話、教育廳長及科長監督、亦加入討論事項、提行事宜、並採得該新次序、㊀實施各方案、㊁專任教員問題、㊂畢業生計數問題、㊃會考問題、㊄學校生計教育問題、㊅童子軍問題、㊆職科師範程問題、㊇開會訓話結果、頗稱圓滿、約六時許散會、并有各校長在該會留影紀念云、

◉本埠

◉縣教育局奉令頒發 小學校長任免待遇規程

上海縣教育局昨訓令各校云、案奉江蘇省教育廳第一三五八號訓令內開、案查江蘇縣立小學校長任免及待遇暫行規程施行以來、尙有須修正之點、爰經本廳詳細改訂、并訂定江蘇省縣立小學校長服務細則六條、一并呈奉江蘇省政府第五一三三號指令內開、案照本府委員會第五一三次會議秘書處簽呈稱審查修正江蘇省縣立小學校長任免及待遇暫行規程、及縣立小學校長服務細則、經修正通過、當經議決「通過」在案、除將該項任免及待遇規程咨部備案并公佈外、合行令仰遵照、等因、並奉發規程細則各二份、奉此除分令外、合行檢發規程細則各一份、令仰該局長遵照此令、等因、並發規程細則各一份、奉此除分令外、合卽抄發規程細則令仰該校長遵照此令、

◉上海法政學院開學誌盛

金神父路上海法政學院、辦理多年、聲譽素著、本學期已於本月五日開學、於本月十九日上午十時在該院大禮堂補行開學典禮、到會來賓計有市政府吳市長代表、市教育局代表、特區法院代表等、該院到有院長褚輔成、副院長鄭毓秀博士、副院長張忠道博士、總務長以及教授職員學生計共八百餘人、濟濟一堂、頗極一時之盛、行禮如儀後、由張副院長主席報告開學情形、與市長代表演說、本宣以自愛自強、殷殷相勖、市教育局代表演說勿高談理論、只要潛研學術、努力幹去云云、該院鄭院長亦以努力學問實、救國等語相勉、並報告此次由歐洲回國提倡國際救國等語相勉、然後由院長褚輔成致詞、謂世界政治名著、充實本院圖書館內容、至於本校前途請大家、無日不在計劃中、希望大家努力同心、共圖發展、最後又由前司法行政部長羅文幹致訓辭、略謂研究政法之學、要務實際、不尙空談、務實之法、卽在多研究社會實際問題、然後方能對症下藥、至於各種主義學說、擇其適合中國國情者、方可採用之云云、語極中肯、旋攝影散會、已十二時矣、

◉東吳法律學院近聞

本埠西摩路東吳法律學院、業於本月九日開學、十二日上課、該校爲適應時代需要起見、本學期新添課程多種、如俄文拉丁文、監獄學、大陸法律思想史、英美物權法、英美刑法、日本民法等教課、新聘教授如前濟南大學校長、現任第一特區地方法院推事、前東北大學教授現任第一特區地方法院推事梅鶴鵬、申報月刊主編比國首都大學法律學博士俞頌華、美國哈佛大學法學博士、日本高等師範畢業前中國公學教授蔣君輝及張履春等、皆係碩學之士、書籍方面新近出版者除法學季刊外、有吳經熊氏所撰名法學論文集、盛振爲所著證據法學論、及鍾洪聲教授所編物權法講義、內容皆極豐富、新生中除已得學士者多人留美學生二三人外、又有美海軍軍官新德萊氏等投院名前來受教、現聞該院定本月二十二二十三兩日舉行第二次招生、考期定二十四日、日來報名者殊極踴躍云、

◉職業補習教育之新聲

中華職業教育社鑒於職業補習教育之重要、特定專員負責推行、復由鑑新之潘序倫等籌集的款、覓定三馬路四川路口A號爲校舍、設立晨校日校夜校、晨校分職工補習班、國文英文專修科、日校分商業文件專修科、國文英文專修科、簿記會計專修科、夜校分商業文件專修科、國文英文專修科、簿記會計專修科、機械製圖專修科、數理化專修科、經濟學科等、刻正積極籌備、不日登報招生、大約十月上旬、可以開學云、

體育

◉積極籌備中之本屆 上海萬國競走

▲二十九日下午舉行年會 ▲在四川路滙豐房子樓上

本屆上海萬國競走、又在積極籌備進行之中、萬國競走爲時計共十七英里零一百碼、昨日主持此屆競走之委員會發出通告云、競走委員會之委員及熱心此項競賽者、已自其假期中歸來、故本屆年會、現定九月二十九日下午五時半、在四川路滙豐房子內之工程師會中舉行、凡有興趣於競走者、皆希屆時光臨、共策進行、關於往屆參加者之盛、本屆亦必踴躍也、

◉二屆賢鈁盃網球結束

▲各隊總得分—愉快第一 ▲單打第一組—亦屬愉快 ▲雙打第一組—亦屬愉快 —洪賢鈁君將設宴給獎—

十隊健兒參加競賽之第二屆賢鈁盃中國網球聯合會、循環會師、業告圓滿、去年亞軍之愉快隊、本屆發奮有爲、竟以九戰九勝、得有一百十二分之權威、榮居冠軍、且其第一單打及第一雙打、更得獎勵個人優勝銀盃之榮、一門三喜、宜其可得該隊隊名之表徵而愉快也矣、中華會本屆亦成績優良、升居亞軍、獎旗一面、穩穩在握、其第二雙打亦屬所向披靡、榮膺冠軍、優勝銀盃、自亦不成問題、該項銀盃、現仍由發起此盃之洪賢鈁君捐贈、而冠軍隊隊員之優勝章、及亞軍之獎旗、則由主辦者上海中國網球聯合會置贈、給獎典禮、現因遷就該會名譽會長洪賢鈁君意見、將在二月後落成之上海跑馬總會同人俱樂部內、洪君聯歡宴會時、同時舉行、爲期不遠、預料屆時定有一番熱鬧也、補賽結果、㊀同樂勝飛鷹、共計八比七、㊁夏光隊之人接洽、當作棄權論、故其勝華光爲八比七、而敗鐵路爲四比十一、茲將得分及個人優勝表列下、

▲各隊得分表

名次	隊名	得分	失分
冠軍	愉快隊	一一二	二三
亞軍	中華隊	九一	四四
季軍	鐵路隊	八八	四七
第四	優游隊	八二	五二
第五	華光隊	七九	五六
第六	衛廬隊	六五	七〇
第七	綠燈隊	五六	七九
第八	夏光隊	五三	八二
第九	飛鷹隊	二九	一〇六
第十	同樂隊	一九	一一六

▲個人優勝表

組別	隊名	姓名
單打第一組	愉快隊	鄭兆佳
雙打第一組	愉快隊	鄭兆佳 洪鎔蘇
雙打第二組	中華隊	余田光 錢耀彬

◉北平華北運動會預選

▲成績平平中欄尙可六十秒六

北平二十日專電、北平今晨在匯文操場、舉行華北運動會田徑預選、決賽結果 女八十米低欄㊀徐秀樂㊁潘靜嫻、十六秒九、男高百十米、㊀宋淑章㊁杜耀堯㊂陳盛魁、二十五秒、二百米㊀宋淑章㊁杜耀堯㊂陳盛魁、二十一秒六、千五百米 ㊀趙魁英㊁蔣俊峯 四分四一秒五、四百米中欄㊀王耀鼎㊁全適森、六十秒六、跳高㊀劉明儒㊁柳占發、一米六九、鐵球㊀劉仁秀、跳高㊀劉明儒、一米六八、鐵餅㊀張銘佳㊁彭仁忭㊂混鐵、三十五米二一、中級千五百米㊀彭仁忭、四分二七秒、一百十米高欄㊀呂鴻勳㊁戴西伯、十九秒一、十二磅鐵球㊀呂睿育㊁劉華、十三米三四、跳高㊀劉厚九㊁子少三、一米七二五、北平廿日電 華北運動會田徑預選、男高級跳遠、㊀司徒光㊁張翰佳、六米二十 女子百米、㊀徐香榮㊁莊瑛、十五秒 二百米王淑璇、三十七秒十分九、男高鉛球㊀馬子駿、㊁賈雅黎、十米零四、

◉夏令足球今日秩序

組別	時間及場地	裁判員
濟南對六江 一部	四時五十分	[illegible]
華勤對志華 一部	四時五十分足球場	[illegible]

昨日夏令足球華東對荷隊、華東以一比零勝、

◉昨聯席會議籌備 歡迎瑞士選手團來滬

▲議決歡迎辦法 ▲預定游覽日程

上海市教育局、昨日召集市各局代表、在西門市立第一公共體育場、舉行歡迎瑞士運動員來滬游覽籌備會議、到會者各局代表、主席陳子寧 紀錄王壯飛、決議事件 ㊀二十二日早晨準七時（各代表到北車站歡迎瑞士運動員團、（甲）歡迎旗幟、由市教育局製備、（乙）推派代表致歡迎詞、誠意、並送二十三日全日游覽及演講表演、晚宴等事宜 ㊁早晨八時半、派汽車往接參觀戰區、及市中心區、（甲）汽車及觀察路綫、由公安局中國旅行社規劃承辦、（乙）經過路程、由公安局保護、十二時送歸旅館、下午二時、派汽車往接至八仙橋新青年會、請瑞士運動員演講、並由市一體育場表演國術表演、送歸旅館、晚八時、派汽車往接、舉行公宴、地點假座四川路、由田和鄭江之兩先生向杏花樓接洽宴席、並印備菜單等、宴畢、送歸旅館、或邀往觀戲劇、㊂請教育局通令中學以上學校體育教員、及體育專校學生、屆時前往新青年會聽講、㊃宴畢觀中國戲劇、時間十時至十二時、希望舞台表演武劇、請教育局戲曲唱片審查委員會前往接洽、

安度賜保命(ENDOSPERMIN)
係腦髓之Hormone腺體製劑有增加人體抵抗疾病能力及預防未老先衰之功效治精神衰弱神經痛動脈管硬化痛風及腰腿痛等症用本藥戒除鴉片煙癮尤有特效
各大醫士所以採用安度賜保命者因其效力可靠見功神速而無不良之副作用
備有說明書函索即寄
上海九江路十九號
聯利化學師藥廠發行
安度賜保命係一種最純淨之好生殖素凡用以治療陽痿早洩腰痠腿軟神經衰弱其中無麻醉劑最安全其他各藥
各大藥房均有出售

商業新聞

金融

標金易進難退

▲條額乾枯續進二兩 昨二十日標金前仆後起、盤旋於七百三十兩內外、動輒二三兩高低、終日共有九兩光景迴顧、厥後統核強十三兩之譜、同業澈志轉昂、求者興奮、初開即跌、蓋以銀市迭跌多日之反向而升、滙兌雖小、但美花復漲也、至後起落靡常、旋轉於七百廿七八兩、至外滙尙平、檯面上買方逾恒、空頭亦復補進、午時趨勢堅利、後市滙票忽緊、同業售而復購、更且入戶猛力爭購、市況突呈高峯、又見七百三十四兩四錢新高峯、考其邁進原因、不外條額缺少、以致易進難退也、今將統市情況紀后、

▲午前顛沛無狀 自早十一月份開盤即降四兩、爲七百二十七兩五錢、大條及銀價忽均放長八分之一、次又小至二十七兩二錢、兆豐昌及零戶首先而進、又以華商銀行買進正月美金三十元八七五、十二月八一二五、遂加至二十八兩半、無如賣者跟踪上場、計丙興·恒餘·源泰·鴻康永·協興永·源茂·恒昌永·兆豐昌是也、浙江出十月英金一九、一二五、中孚出美金半元、乃價一落三兩、九點三十分爲二十五兩六錢、滙豐掛牌勿更、時由兆豐昌復進、永豐·恒昌永·福泰亨·元亨等相繼來購、又花旗吸一月美金八七五、日商銀行互做本月份四三七五、而價回上三兩零、九點五十分爲二十八兩九錢、以後似見向低、惟複雜無措、自十點左右至十一點一小時有一兩光景回頭、志豐永·森昌永·丙興·源泰等均售、元興永·兆豐昌·恒餘乍出乍進、惟大德成·源茂·福泰亨則進、而滙市略有升降、直至十一點零爲二十六兩四錢、旋後加至八兩四錢、復爲七兩、至十一點半元亨·恒餘·乾昌祥·大德成·順利·萬興·兆豐昌等紛紛而進、麥加利·華比吸一月美金八七五、正金進近期四三七五、乃價哄上二兩、十一點三十餘分爲二十九兩、轉瞬又抑小一兩零、因丙興努力脫手、尤以滙豐出十月先令一九一二五、即爲二十七兩八錢、餘又見高、洵以恒餘·永豐·同餘潤·大德成·物品套頭以及兆豐昌等競購、不意不到十分鐘拾至二十九兩三錢、不意一般零戶多頭有所了結、遂即貶落一兩零、然有四五錢上下、迨午收爲二十八兩、而市面之顛沛無狀、殊難揣摩也、

▲後市突呈鋒芒 後市開出二十八兩半、次爲二十七兩二錢、嗣因大通等吸一月美金八七五、旣而對做八一二五、老花旗亦吸八一二五、至於兆豐昌·義豐永·恒餘·日昌等均進、當即超出三十兩、二點半爲三十兩○三錢、時又減小一兩爲二十九兩三錢、恒餘·餘太·益豐來賣、旋後恒餘·志豐永·大興永·慶昌祥·順利·萬興等爭購、乃一月美金價計七五、本月英金一九出入均可、至三點一刻爲三十二兩半、此時大德成·志豐永·益餘·元茂永·福泰亨等來出、又十二月美金可結六二五、十一月半元、未幾時退至三十一兩○七錢、至三點半以後復呈銳尖之狀、銀公司來進十月美金三七五、檯面上買風加厲、計兆豐昌·志豐永·恒餘·同豐恒等爭進、不遺餘力、將屆四點時爲三十二兩三錢、後忽略迴一兩零、爲三十一兩二、移時即高、而滙市益挺、近期美金僅結二五、同豐恒·慶發永·裕和等均進、又丙興突然復購、市面尤覺高潮、迨四點三十分收市遂三十四兩四錢、比較前日又漲二兩九錢、旋後繼續做至四兩內外、按一日間最大三十四兩四錢、最小二十五兩六錢、計有八兩八錢迴旋、赤條計加十五兩、

▲揭價少撳一兩 揭價仍爲八百兩、計撳七十四兩至七十一兩、下午七十二三兩、至後六十八兩、比上日少撳二兩、惟金交仍有變結價之舉、前市九十月卅八兩、十一月廿八兩、後市四十四兩至卅四兩、補水上午卅四兩、後市四十兩、

▲市場求過於供 檯面上交易甚形熱鬧、統計兆豐昌·大德成均軋進五百餘條、大興永·元興永·元亨均進三百餘條、元大永·康鴻永·恒昌永·福泰亨·永豐均進、萬興·順利·恒興·源茂等均稍買進、志豐永·源泰·義豐永·元茂永·裕和均出、福昌出四五百條、同太昌出多人少、丙興售出一千有餘、森頓則進、下午志豐永·裕和·大興永·康永出入紛紜、丙興忽已復進數百條、當日大連帮共出六百餘、進五百餘、廣帮加恒興及益豐共出一百餘、共進二百餘、各號條額均約一萬七千四五百條、

匯市轉趨俏秀

▲交易不弱…銀行買進 昨銀市忽已報升、惟匯兌則小、然本埠市況平穩、匯豐掛牌除印度加二五外、餘均不更、洎內盤早經後平、午後趨緊、金市亦前仆後起、又出現七百卅四兩四錢新高價、迨結果比較前晚計英金扯平、美金略縮零六二五、終日未有若何變化、華商交易頗不在少、計英金成交幾將十萬、美金共計六七十萬元、前市大致抛出、後市先拋後扒、閒有套回條子、而金價如一月份披開四十四兩光景、各銀行貨買不弱、又銀公司前出後進、並聞美金有美棉結欵、故銀行方面有買進頭襯、市況盤穩、而銀市有滑縮之勢、今將成交價以紀於後、

▲英匯 內盤一日間計有一二五之盤旋、早開賣價九月一先令九便士、十月零六二五、十一月一二五、十二月一八七五、買價按月照加一二五、中國賣與中孚十月九便士一二五、匯豐出十月亦計一二五、午收與早開價相同、下午有利正金對做九月、又華比進十月、價同爲九便士、中孚出十二月一二五、收市出價八便士九三七五至九便士一二五、進價九便士至一八七五、

▲美匯 內盤全日計有二五迴顧、自早開出價九月卅元三七五、十月四三七五、十一月五六二五、十二月六八七五、進價各月照加一二五、中孚入正月卅元八七五、華比浙江均吃十二月八一二五、中孚出十月卅元半、三井正金對做九月四三七五、花旗入正月八七五、浙江中孚互做十二月七五、盤根進(美銀公司出)十一月六二五、大通賣與正金九月四三七五、華比入正月八七五、華比正金對做九月四三七五、麥加利吃正月八七五、午收亦與早開同、下午大通麥加利均入正月卅元八七五、浙江麥加利互做十一月七五、浙江華比對做、又花旗滙均正月八一二五、三井入十二月六八七五、安達三井對做正月七五、美豐出十二月六二五、花旗出十一月卅元半、中孚賣與美銀公司十月三七五、上海出十二月六二五、收市賣價卅元三七五至卅元八七五、買價卅元二五至七五、又英金一元、合銀二兩三錢三分三厘三云、

大條近遠同縮

國民社二十日倫敦電、大條又見回風、收盤近期十七便士六二五、比上日縮零六二五、遠期十七便士六八七五、跌落一二五之鉅、又英美匯價開三元四角七分二五、

客銷略展釐價轉機

連日洋市步步疲升、且祇進不退、故一星期中價昂頗達一分光景、形勢之勁、不遜於疇昔之跌風、但至前昨兩日略有曲折、而軒輊亦時有可見、祇以客幫銷場漸活動、恐市氣亦有進展之可能、至於銀根前途、渺茫如恒、殆難發動、市勢恐一時不易增勝耳、

▲厘有漲跌拆價仍軟 「洋厘」早市釐價爲六錢九分五厘一毫二忽半、較前日午市又高三毫七忽半、午市回落半厘、計爲六錢九分四厘六毫二忽半、結果較前日早市微昂一毫二忽半、「銀拆」早午兩市均開二分、較前日午市之白借市面略覺健勝、劃頭加水四五分、銀根無優越之象、

▲江南小洋狂漲特甚 昨晨江南小洋因受客銷影響、價格特漲九厘、計爲六錢一分、「午市當落一厘、而爲六錢零九厘、交易早市九千五百角、午市六千五百角、廣東小洋則仍似回落二厘、早午市同爲五錢八分八厘、交易早市十一萬五千角、午市二萬角、銅元加長一千文、爲四百二十七千文、交易四萬三千五百餘串、計銀款代價一萬零二百兩、然較三十餘千市價時已銳減二千餘兩之譜、

▲銀洋交易收解不弱 「銀款」昨日銀行收解消息尙覺不弱、華商收解票款二百五六十萬、外商收解票款一百七八十萬、滙貨押雜諸款收解一千零五六十萬、電匯款五十餘萬、特欵三百餘萬、押款交易一百二十餘萬、進倉三十萬、出倉一百二十萬、錢莊銀公單收解三千四百餘萬、劃頭款收解五百四十餘萬、各路匯款八十餘萬、收現七八十萬、午市七十萬零五千、鈔票做出九十七萬、午市七十萬零五千、「洋款」匯劃票款早市六萬五千、午市二萬、場外鈔票早市十七萬五千、午市一萬五千、銀行交單交易早市一萬五千、午市五萬五千、照市均加二五、銀行買進賣出、早市一百零五萬、午市七十萬、各銀行洋戶往來收解一百三十餘萬、鈔票收回及發出二百五十餘萬、錢莊洋公單收解六百二十餘萬、洋劃頭款收解二百三十餘萬、拆借洋款進出一百九十餘萬、洋押款交易一百二十餘萬、客路去胃五十餘萬、小錢莊交易七十餘萬、

證券

債價呆滯不動

▲成交一百九十萬元 昨(二十日)華商證券交易所各債市況、現貨祇鹽稅於後市開出一千元、其他無市、期貨市况亦沉靜、市場人氣較清、計上下午成交一百九十萬元、內統鹽稅各四十餘萬、裁兵二〇捲各二十餘萬、其他仍寥落、趨勢非常呆定、各盤間毫無變化、統計全日祇有角許上落、蓋爲恐象旣沉悶、大戶又鮮交易、市上僅有少數掉期了結交易、求供形勢甚平也、結果較前日互有漲跌、然數亦僅有一二角、

券別期現	前開	後收	較前日	成交數
關稅九月	[illegible]	[illegible]	不動	[illegible]
編遣九月	[illegible]	[illegible]	漲〇·〇五	[illegible]
編遣十月	[illegible]	[illegible]	漲〇·二〇	[illegible]
裁兵九月	[illegible]	[illegible]	漲〇·二〇	[illegible]
裁兵十月	[illegible]	[illegible]	漲〇·二〇	[illegible]
一九關九月	[illegible]	[illegible]	漲〇·一五	[illegible]
一九關十月	[illegible]	[illegible]	不動	[illegible]
一九善九月	[illegible]	[illegible]	不動	[illegible]
二〇捲九月	[illegible]	[illegible]	跌〇·一五	[illegible]
二〇捲十月	[illegible]	[illegible]	漲〇·〇五	[illegible]
二〇關九月	[illegible]	[illegible]	跌〇·二〇	[illegible]
二〇關十月	[illegible]	[illegible]	跌〇·一〇	[illegible]
統稅九月	[illegible]	[illegible]	跌〇·一〇	[illegible]
統稅十月	[illegible]	[illegible]	跌〇·一〇	[illegible]
鹽稅現貨	[illegible]	[illegible]	跌〇·一〇	[illegible]
鹽稅九月	[illegible]	[illegible]	跌〇·〇五	[illegible]
鹽稅十月	[illegible]	[illegible]	跌〇·〇五	[illegible]

紐約股市轉疲

新豐洋行報告、週一紐約股市、愈轉疲萎、早市會有一度回强、但美花一跌、午後因政府不定、美國鋼鐵公司報告惡劣、該股即遭傾出、而價亦轉跌、交易因都存觀望態度、頗覺呆滯、全日成交數共一百三十萬股、茲將道瓊斯指數列左、

	收盤價	比上日
三十種實業股	六五·〇六	跌一·三八
二十種鐵道股	三一·三四	跌〇·七〇
二十種公用股	二八·七〇	跌〇·四一
四十種債券	八〇·八九	跌〇·〇四

附新豐洋行指數

	十九日	比上日
上海股票	七八·八三	漲〇·二七
中國債券	五五·三九	漲〇·二七

紗花

紗市由疲途推進

棉紗市情、趨勢甚疲、跌風尙熾、因業外人士異常委靡、向以多頭爲生者、紛紛出籠、翻本不振、形勢十分衰弱、多數傾向、未擬聲動、然人心不振、但各廠貨未見十分擁厚、實需以時期正在秋季、難無大量交易、然數貫或不致於斷絕也、

▲近期紗跌一兩六 人標前市開盤尙平平、二三盤以棉市不佳、且本月份有廠方套出之說、各月跌一兩外、結果各月跌一兩二三五六錢、午後獲利者了結、各月漲三四五六錢、全日成交統計三萬三千八百包、查賣出信誠一千八百包、慎昌九百五十包、義餘九百包、大昌成九百包、買進吉豐二千一百五十包、仁豐一千一百包、益昶九百九十包、愼記六百五十包、茲錄收盤價如下、

人標	收盤	漲跌	存賬數
九月	[illegible]	跌一六	[illegible]
十月	[illegible]	[illegible]	[illegible]
十一月	[illegible]	[illegible]	[illegible]
十二月	[illegible]	[illegible]	[illegible]

▲現銷不滿八百包 現紗去化尙平、但南埠採辦尙未斷絕、查全日各帮買去統計七百八十包、行情跌二錢半至五錢半、茲將各帮買去之額錄下、

廣東 [illegible]　汕頭 [illegible]　廈門 [illegible]　廣州 [illegible]　寧波 [illegible]　四川 [illegible]　內地 [illegible]　福建 [illegible]　同行 [illegible]　南京 [illegible]

棉市愈覺衰弱

棉市大蹙、因天氣良好、利於新棉上市、美棉雖漲十磅音、但多於心理謂爲大跌小回頭、散多又被其壓迫、市氣愈弱、信誠賣出、空額增至十二萬担、而一般穩健者、以國內時期雖在出貨湧旺之際、連日跌風太猛、價格已迫近三十一兩外、皆不願新做空、且金價雖小、滙兌見縮、惟大部份已傾向拋賣云、

▲鄭標浮多了結 鄭標前市開盤、以美棉小漲、場中人心平淡、二三盤又跌、結果各月跌三錢、午後開盤、浮多了結、跌一三錢、二三盤回强、結果各月漲五分至一錢、全日成交統計四千七百担、天降二千六百担、愼昌二千一百担、大豐二千七百担、買進泰豐六千四百担、吉豐二千九百担、長豐三千三百担、源大三千六百担、同興二千担、茲將收盤價錄下、

鄭標	收盤	漲跌	存賬數
十月	[illegible]	跌一〇	[illegible]
十一月	[illegible]	[illegible]	[illegible]
十二月	[illegible]	[illegible]	總計 [illegible]

▲現棉廠胃尙有 現棉需要尙好、各廠皆有進意、來源計姚花二千七百包、通花一千二百包、茲將現棉之價錄下、

火機花	[illegible]	大豐進	一、〇〇〇包	十月送廠
火機花	[illegible]	申新進	三、〇〇〇包	陸續送廠
粗絨花	[illegible]	大豐進	三〇〇件	現貨送廠
美種花	[illegible]	永安進	二〇〇件	現貨送廠
南市花	[illegible]	廣勤進	四〇〇包	又送無錫

美棉略回英棉續疲

昨日美棉市況參差不定、先因紊實而疲、後因東部預測不利而堅、計期貨漲六至十磅音、現貨漲十磅音、英棉期貨跌八至十點、現貨跌九點、埃及棉現貨跌二十點、印棉停市、原電錄左、(十九日電)

美棉	比上日	合申規	英棉	比上日	合申規
十 [illegible]	漲一〇	[illegible]	十 [illegible]	跌九	[illegible]
十二 [illegible]	[illegible]	[illegible]	十二 [illegible]	[illegible]	[illegible]
一 [illegible]	[illegible]	[illegible]	一 [illegible]	[illegible]	[illegible]
三 [illegible]	[illegible]	[illegible]	三 [illegible]	[illegible]	[illegible]
五 [illegible]	[illegible]	[illegible]	五 [illegible]	[illegible]	[illegible]
七 [illegible]	[illegible]	[illegible]	埃及 [illegible]	[illegible]	[illegible]
現 [illegible]	[illegible]	[illegible]	現 [illegible]	[illegible]	[illegible]

糧食

河下米市轉定

▲滬南 昨日米市、各帮來船約抵廿餘號、城鄉店銷條天時轉晴、鄉居出新之際、況北市較疲、是以去胃依然平常、做開厚粳行情頂定次疲、新粳來貨不少、銷場仍呆、價削角許、新杜洋尖來貨亦多、市面看小、

▲新閘 昨日裏路來船共有二十六七號、本街交易平淡、常錫北粳及中關江陰宜興等米、都略有應酬、價疲角許、新粳市無榮辱、羊尖及變白尖客胃仍懈、本街走銷亦呆、

洋麥續小期麥難進展

昨日期麥上午開盤後、各月份市面、因洋麥報價又小一二三角、致大部分人心、均受感觸、雖以洋麥報價囘轉也、結果本月份不動、十月份小二分、十一月份小三分、餘無比較、現麥因見交均寂、只包未開云、

粉市看長疲短俏

昨日粉市、上下午開盤後、各月份呈初平繼穩之象、以洋麥報價小二三角左右、故人心初見軟弱、較前日收價計小近分、惟以廠拋見寂、實氣不暢、以後各盤仍見略俏、迨至下午初開各月份至十二月份、廠拋仍寂、二三月份、雖新糧有出存、市氣平平、至洋麥之疲價、僅好二三分、大約三兩七錢七八分、仍可盯購、照此情形、終看長疲短俏也、結果本月份較前日好

洋麥續有本街應酬

昨日湖南米會有北帮關洞、但漢市價不划、結果只無交易、洋米祇有本街應酬、北幫與漢口帮前日開裝少數後、須待試銷方有續辦勢、寄化既已停頓、本街去胃亦不十分旺暢、故市形又復疲軟、小絞米祇開五百包、價八元五角半至八元三角半、已比前市放小二三分、西貢米亦存不多、貨主不願抑跌、故市價仍可站立、計開出一千包、價九元六角至九元四角云、

芝加哥小麥回軟

新豐洋行報告、週一(十九日)芝加哥小麥、先因利物浦市場堅挺而漲、後因出口需要不良回落、結果比上日跌〇·六二五至〇·八七五磅音、十七日成交數共二千萬蒲歇爾、茲將十九日行市列左、

	收盤價	比上日
九月	四九·六二五	跌〇·六二五
十二月	五一·二五	跌〇·八七五
五月	五七·五〇	跌〇·七五〇

糖市 粗砂白擯持未開

昨日糖市、市勢轉趨穩局、公會劃盤二十四號粗砂白、仍叫十四兩六錢、二十號中砂白叫十四兩零五分、均乏成交、查上週銷數、統共僅二萬二千餘包、走場固見遲色也、建冰昨大來號開出鷂鷹松白冰五十砠、每箱價爲十兩、又馬球冰數十箱、九兩九錢、獅球冰六十箱、九兩八錢、所到高漳刁因各行尙在觀望、須明後始可談價云、

絲茶

白廠經細銷漸起

本埠絲廠開機參銷之白廠經需要漸暢、洋莊觀望、惟向以市盤回跌、紛紛乘機搜購、計由杭綢廠進上中身B字級十八至二十二條份獲白廠經四十包、價目五百三十五兩至五百七十五兩、湖綢廠明華等進中身B級十六至十八條份獲白廠經二十五包、價批五百二十五兩、

里昂意絲價由漲轉疲

▲各級意絲每基羅均跌三四法郎 里昂生絲市場、近因日絲跌價傾銷、絲價均趨疲勢、意大利生絲亦以廠進轉僻、價難立定、週一特號每基羅祇開一百二十八法郎、特號一百二十四法郎、上等一百零二法郎、各跌三四法郎云、

珍眉貢熙價均趨跌

昨日本埠洋莊茶市、婺源屯溪歙縣等路之珍眉貢熙綠茶、英俄兩莊均有零星去胃、市面尙不十分寂寞、惟因海外來價異常緊縮、華商態度、堅執不一、珍眉市盤、已較前見跌十餘兩、貢熙亦跌四五兩、至針眉秀眉等項、因存底已告枯薄、市面均能站定、此外祁門寧州紅茶、日來英銷完全停滯、協助會亦觀望不進、市情至爲悲觀云、

疋頭

麥爾登呢銷動市堅

麥爾登呢、市情較平厚呢爲堅、去年售二兩零之貨、今庚開盤祇售一兩七八錢、近來則似有轉堅之象、每碼平均較開盤時價好起數分、蓋其市銷略動、大帮號衣齊選該料、因之公會上市氣節節上升、現順全隆鐘花綠牌套批售一兩七錢、豐大石江一兩八錢七分半、華波聯歡圖一兩九錢半、錦紀牡丹香爲二兩〇五分、

五金

秋皮釘貶價五錢

昨日五金因客銷稍活、市情稍覺熱鬧、新舶絲·黃鋼絲·英鋼板·中白鐵·馬口鐵等莫不有迷批開出、惟行情因成交頗均鮮、故尙少變遷、惟靜極思動之秋皮釘行情、昨日驟然貶價五錢、計三分估二十二兩、四分二十一兩、五分二十兩〇五錢、六分二十兩〇二錢半、查該交者有青島·濟南·天津等幫、長江一帶祇有零星買賣而已、聞上海各洋釘廠亦有秋皮釘出品消息、前途恐跌多而漲少也、

馬口鐵實銷又滯

節後五金市況依然有徘徊不前之勢、客銷仍多觀望、廠胃亦軟弱不多、是以市場除零星生意外、大宗買賣甚云毫無把握、雖久瀦暢銷活潑一時之馬口鐵、最近亦因實銷停滯、市況亦十分衰弱、標準外強中乾、如九十磅英貨估十兩〇二錢半、一百磅十二兩、英貨九十磅十三兩七錢半、一百磅正號英馬口鐵估二十二兩二錢半、一百八十磅正號英貨估二十二兩、英貨二十兩〇二錢半、會司鐵英貨一錢半、英貨開十兩〇二錢半、三十磅英馬口鐵均各開三十九兩五錢、查以上各馬口鐵、每日成交祇有一百餘箱而已、不知市面冷落之一斑矣、

白鐵瓦新到千餘担

因現貨乾缺而趨俏之白鐵瓦、昨日市上頓無缺貨恐慌、據茶會消息、謂此貨新太古機又裝到一千二百五六十担之多、致一時供過於求、人心大衰、標準因之亦見鬆動、如二十四號均估九兩二錢半、二十六號十兩零七錢半、二十八號十一兩二錢半、閩建幫某某等號辦進二百餘担、而客帮銷場未見進步云、

煤炭

國煤仍無起色

各種國煤情況、近來又極暗淡、每日交易不過六七百噸、良由東煤湧到、削價傾銷所致、市場售開中岳塊八兩二錢半、石如浦八兩、神田塊六兩半、元山塊五兩二錢半、三禮撫順八兩七錢半、

柳江煤價亦疲

近來售開各種白煤、如紅崎·馬克·河南等貨、均受山西煤滯銷影響、故盤子亦互相跌落、最近柳江煤價、亦被牽動、日昨市場售開、每噸僅十三兩七錢五分云、

調查

中國歷年布機比較表

中國布機歷年增加、爲數甚鉅、茲將華商日商及全國總計數量、分表如左、(單位台)

年別	華商布機	日商布機	全國總計
民國九年	七、七四〇	一、四八六	[illegible]
民國十年	一〇、六四五	二、九八六	[illegible]
民國十一年	[illegible]	[illegible]	[illegible]
民國十三年	[illegible]	[illegible]	[illegible]
民國十四年	[illegible]	[illegible]	[illegible]
民國十六年	[illegible]	[illegible]	[illegible]
民國十七年	[illegible]	[illegible]	[illegible]
民國十九年	[illegible]	[illegible]	[illegible]
民國二十年	[illegible]	[illegible]	[illegible]

咳嗽痰多 用什麼藥呢?
咳嗽丸(又名咳嗽仙丹)能化痰止咳、一切積痰、完全化爲清水、根本治療、唯一聖藥也、
經售處 永安施公司 抱經堂 西藥部 四馬路 支店 三馬路申報館廣告部

商業價目表

銀洋錢市

類別	早市	午市
[illegible]	[illegible]	[illegible]

國內匯兌

地名	合申規
[illegible]	[illegible]

國外匯兌

▲本埠匯市掛牌 [values illegible]
▲海外匯市電訊 [values illegible]

金市

[illegible]

證券物品

▲前市期貨　▲後市期貨 [values illegible]

華商證券

[illegible]

華商紗布

▲前市　▲後市 [values illegible]

現紗

[illegible]

雜糧油豆餅

[illegible]

麵粉

▲前市　▲後市 [values illegible]

米市 滬南

[illegible]

南北貨

[illegible]

茶市

行名	牌名	茶名	數件	售價
[illegible]	[illegible]	[illegible]	[illegible]	[illegible]

五金

洋貨 [illegible]　黃色 [illegible]　頭號 [illegible]　三號 [illegible]　紙頭 [illegible]

輪船進口報告

九月二十日進口 [illegible]

輪船出口報告

▲寧波班　▲長江班　▲北洋班　▲南華班　▲溫州班　▲溫台班　▲香港班　▲歐洲班　▲世界班 [illegible]

申報 緊要分類廣告

徵求

招聘醫師
某醫院欲聘請醫師兩位，每月薪金百元，供給膳宿，但不得另兼他處職務，願就者請開明籍貫年齡出身經歷及專長何科，投函上海漢口路四一三號金星公司

◉尋ㄚ
敬啟者舍姪程祖國年十九歲，山西渾源縣人，於十九年在山東作戰失蹤，至今無信，如有仁人君子見之，勸告歸家，並賜信通知，謝大洋十元，通信處太原航空隊程承雅軒書局轉 餐泉 Z B2705

尋人
茲於九月十二號在先施公司一人遊玩走失男孩，身材小，年十四歲，患神經病，浙江口音，穿... [illegible] 如有仁人君子獲此人送到者，酬洋五十元，報信者酬洋一百元，決不食言。胡宅 [illegible]

沈銀林夫君鑒
已辦妥請見報之後即速回家是也 沈王氏啟 之事現在上海

康兒鑒
來信收悉所述之事決可照辦，見報後望即速歸，汝小姨母處切勿再留，家外或至顏炳記 以免父母等日夜焦慮 Z B5472

◉興華農場
徵求種植 發售各種農林種子器具，定價特別低廉，預定苗木節前十足照碼七折，贈閱農報目錄函索即寄 場址 江蘇崇明橋鎮

文化日報
獨創一格的內容豐富的形式新穎的 九月起大刷新
一、定戶・年・紙價：備樣張，萬字；待收郵紙，即寄二元，年半廿收費在內，每份均... [illegible]
二、角全派代論論派收稿費... [illegible]
三、珍文化讀者... [illegible]

徵求
大學生鑒
聘少有讀書... 館址上海成都路... [illegible]

歸農
◉君欲改善農村社會幸福麼？◉君欲增進親愛家庭經濟麼？注意
招設各縣分場，聘請經理，提倡農林，為天職
樹苗供給 總場 地租 利益 良機
鎮海三益林牧場
農林同志函取章程，並附農報

函授肖像畫
用甚大本院九年來公開函授，成績卓著，如何保證短期成功，今人驚喜，以不收畫生之課，... 函索章程附郵票四分，九江路中國肖像畫院函授部 [illegible]

針灸
義務指導 國醫研究社啟

教工藝 學費廉 成績佳
工藝免費 [illegible]

券
[illegible]

家庭實業 贈授
[illegible]

贈 針灸 刊物
[illegible]

遺失

贈工藝
[illegible] 上海東新橋菜市街二十八號 [illegible]

◉遺失聲明
茲遺失第F四四九二號已納稅一兩皮箱一只，計由S/S Normark進口... 作廢特此聲明 禮和洋行 Z B5588

◉遺失聲明
茲遺失第一三百○七號至... [illegible] 作廢特此聲明

◉遺失支票聲明
茲於本月廿日遺失浙江興業銀行北京路支行... [illegible]

◉遺失方單聲明
茲因遺失受抵吳淞鄉... [illegible]

◉遺失保證股收據聲明
[illegible] 和冷氣公司... [illegible]

◉遺失滙票聲明
[illegible]

◉遺失圖章聲明
[illegible]

◉遺失存摺
[illegible]

遺失聲明
本月十八日在南京... [illegible]

吳誠宣啟事
[illegible]

聲明

併股聲明
[illegible]

楊克繩緊要啟事
[illegible]

▲包振黃律師代表孫啟萬警告冒名作保並聲明無效啟事
[illegible]

◉陳奎棠張國華律師代表王鼎奎羅湘寶協議離婚通告
[illegible]

◉上海第一特區地方法院公告
[illegible]

上海第一特區地方法院公告
[illegible]

公告
[illegible]

上海第一特區地方法院
[illegible]

◉前北京路第六十七號 勸業銀行鑒
[illegible]

治和冷汽公司堆棧部緊要通告
按敝棧營業規則凡客戶所貯貨物滿三個月以上不付棧租者得照章將該貨拍賣... [illegible]

198	鍾明記	769	協記	145	鄭海大
4 8	公棧	301	康記	261	楊阿寶
802	大鴻樓	295	正興	7 8	廣記
362	黃昌記	462	黃記	944	徐福祥
169	永祥	756	何阿幸	532	友記
1144	吳寶記	274	徐才德	313	東號
217	殷康康	680	沈阿維	1156	悅來芳
323	周朝堂	492	王慶堂	426	陳阿辛
1119	秦阿和	385	金榮甫	574	沈介康
635	汪明夫	1415	吉隆	699	朱景根
497	根記	586	孫春記	173	祥林
7 4	金振記	606	順源祥	747	鄭洪友
814	寶友根	440	陳老虎	321	義記
529	劍記	971	郁林記	488	本記
1390	仁和	942	寶和樓	887	瑞記
1035	周杏記	545	金阿壽	1074	王國楨
1072	開記	1212	人和	1473	龔小利
698	合興	1401	焦長順	1398	吳三
138	財記	668	李玉樓	703	成隆
1383	天然	1480	陳根記	834	韓邦祖
662	鴻富	提單	吉和	1407	福興居
109	吳光記	1 1	沈全郎	330	老恒泰
195	孫金玉	120	鍾記	1368	沈記
219	陸雪記	327	金良記	566	朱扣甫
626	裕盛	130	鍾杏生	601	太和興
154	瑞記				

其他

大昌隆羅底拔絲工廠
天津河北三馬路兩頭 自製鋼絲羅底各種出品批發 品名 寬20至43號 [illegible]

白癜風
醫治不論遠近年久，治之即效，保好無退，天津河北公園東里仁里... [illegible] 病家存證 [illegible]

雙妹牌超等牙膏 一笑傾城

一笑傾城
一笑傾國
此喻女子
之美也若
牙齒黃污
宜美中不
足且有碍
衛生若用
超等牙膏
不特光潔
如銀且滿
口清涼久
用之則可
保齒不傷
牙磁誠為
潔齒之無
上妙品也
願我全國
仕女一致
樂用是幸

雙妹老牌茉莉霜
雙妹牌茉莉霜，試用一次，滑而不膩，香而不濃，男女四時皆宜，本行貨品暢銷全國三十餘年，... 各省均有發售

廣生行有限公司啟

銀兩聲明廣告
[illegible]

香港廣生行有限公司總行啟

唐拾義大醫師 久咳丸
唐拾義太平小竹有真父子醫師，自畢業後，歷任各省大醫院醫席，經驗豐富，閱歷宏深，對於肺病更有心得，始創久咳丸，風行世界垂四十年，有化痰革咳保肺防癆之功，深得病家信仰，患咳諸君，請試之。

謹將久咳丸功用說明
一治憂愁肺痛之咳　一治夜不安眠之咳
一治喉痛聲嘶之咳　一治童子百日之咳
一治老人虛弱之咳　一治胎前產後之咳
一治天行時疫之咳　一治四時感冒之咳
一治喉癢虛寒之咳　一治新沾癆病之咳
一治胸痛骨痛之咳　一治胃弱飽滯之咳
一治腎虛肺弱之咳　一治酒色為患之咳
一切日咳夜咳連聲咳單聲咳白痰咳黑痰咳
與痰咳唾血咳破金咳潮熱盜汗咳心跳氣喘
咳雖最日久不愈之纏綿咳症服之無不應驗
如響誠治咳之聖品也　每瓶一元二角
總發行所上海廣西路角

父子大藥廠

▲著名良藥
立除頑痰 化痰新藥 每瓶一元二角
平喘順氣 哮喘丸 每瓶一元二角

▲半慈善藥品
一服見功 瘧疾丸 每盒二角
開胃除虫 疳積散 每盒二角
清補滑腸 補丸 每盒二角

杭州西湖名勝地屋出讓
[illegible]

◉全國花柳專家注意
[illegible]

白濁丸 出立保單 無效還洋
葉天士原方 [illegible]

政府註册 嚴禁假冒 趙南石醫生 天然治瘋草
[illegible]

確保 痔瘡斷根
一服斷根 [illegible]

老牌藥丸 內消瘰癧丸 靈藥 瘰子頸
[illegible] 德和製藥公司 程鳳生秘製 分銷處 [illegible]

心胃氣痛 一瓶斷根
[illegible]

咳嗽仙丹
[illegible]

申報旅行一覽表

京滬綫 上行車 ◉上海北站開
[illegible]

◉下行車
[illegible]

福建路石路中五馬路北

廣東綢緞商店 廉價大廣

本號專營國產綢緞雲紗拷綢廣東線呢布疋等品抱眞誠提倡國貨爲宗旨茲擇本月十九日正式開幕值此新張伊始特舉行實事求是大減價二十天藉廣招徠尚望各界仕女賁臨參觀無任歡迎

閃色摩登縐 每尺五角
閃色燕素縐 每尺六角
時經軟緞 每尺六角
眞漿印花緞 每尺七角
時加花軟緞 每尺六角五分
尺時花錦地縐 每尺三角五分
尺全眞雙經紗 每尺六角
尺全眞絲時經縐 每足一元六角
十三尺全眞電力廠縐 每足二元六角
十三尺西裝呢袍料 每件九角
十三尺匹尺線嗶嘰袍料 每二丈減洽一元
雙線嗶嘰旗袍料 每件四元（每人一件爲限）
一號自由布
匹尺全眞絲湖縐袍料一丈二尺五寸
其他花式貨品繁多不及備載
賣完爲止

本埠新聞

金問泗等出國

▲昨乘英郵船藍普號放洋 ▲赴日內瓦襄助出席代表

中央社云、新任駐荷公使金問泗氏、及外交部亞洲司長沈覲鼎氏、奉命赴日內瓦襄助我國出席國聯大會代表顏惠慶・郭泰祺・顧維鈞・諸氏、金沈兩氏、業於昨日下午四時、乘坐英郵船藍普號輪起程、同行者除金氏夫人及其公子外、尚有駐法公使館一等秘書施肇夔、茲將其離滬情形分誌如次、

▲歡送人員 昨日到新關碼頭歡送金氏等出國者、有前外交部長王正廷・上海市長吳鐵城代表唐士暄・郵務司長林實・財政部秘書郭德華・鄭中瑩・外交部駐滬辦事處趙鐵章・及虞洽卿・張祥麟・及金氏胞兄敬淵等、約五十餘人、

▲離滬情形 藍普號輪、定下午四時啓椗、故金氏等於二時許到新關碼頭、抵埠後、即與歡送者一一握手道謝、至二時三十分、始與一一握別、分乘郵政局小輪、及公用局小輪、疾駛十七號浮筒藍普輪停泊處、其家屬等則送至大輪話別、

▲金氏談話 據金氏於離滬前、在輪次語中央社記者云、本人奉命赴日內瓦、襄助顏郭顧三代表出席國聯大會、當努力爲國家爭生存、希望國人上下一心一德、以作外交之後盾、此爲余離滬前所切望者、本人今日離滬、預定二十天可抵馬賽、再由馬賽換車經巴黎達日內瓦、二三日即可抵達、至國聯大會閉會後、是否即行返國請示、或即奉命逕赴荷蘭、現尚未能預定云、金氏對於日本代表向國聯請求將調查團報告書展緩六閱月公佈、而一面督促僞組織、分派駐外領事等、認爲日本之一種陰謀計劃、希世人加以認識云云、又據外交部亞洲司長沈覲鼎氏談、外交部對於日本悍然不顧一切破毀我東北土地及主權、並於十五日承認僞組織一事、業已提出嚴重抗議、並照會九國條約簽字國、現仍在繼續進行中云、

東北抗日各軍 聯合戰綫近報

朱慶瀾將軍轉其遼吉黑民衆後援會上海辦事處電云、茲接瞻榆何清明等來電稱、東北被侵、擧國抗日救國團體、瀰漫南北、凡有良知、莫不振奮、組織雖殊、意志相同、清明等懔匹夫有責之義、間道出關、奔走呼號、領導民衆、經年以來、無數犧牲、無非欲世界和平、恪守九國公約、詎隱忍期年、彼暴日不但不稍悔禍、且又扶強造僞國、再加承認、人羣之道德信義、一切毀壞無遺、清明等忍無可忍、爰於九一八慘痛紀念日、出師遼寧、驅彼兇頑、所有洮南・突泉・開通・瞻榆・通遼・彰武・法庫・太平・及鄭家屯・各地被迫民衆、皆願執戈前驅、同起殺賊、自欺欺人之僞國軍隊、皆高揭中國人不打中國人之旗幟、蒙古同胞、亦深恨倭奴之殘暴、覺悟來歸、天心人心、趨於一致、公理公法、終可戰勝、北滿國防軍馬占山部・南滿青年軍王振武部・吉林自衛軍丁超・李杜・馮占海部・救國軍王德林部・遼東義勇軍唐聚五部・遼西遼寧各抗日救國軍・名義不同、對倭國則一、彼此策應、共驅暴日、協同互助、復我河山、國內義士、海外僑胞、以及全國武裝同志、素具熱誠、輸助已多、本軍現將邊昭開通遼北各縣次第收復、會師遼寧長春哈爾濱等處、殆指顧間事、尚望全國同胞、聞風興起、拯斯民於水火、驅倭虜於國外、掬誠奉告、諸希鑒察、何清明・關玉衡・張恪惟・解國忱・胡必烈・金德暄・劉震玉・佟連升・李海山・包殿卿・劉及觀・滕海山・張霖・于海・李遂北全體軍民同叩、銑等語、特達、請即宣布爲要、基巧印、

航空建議協會 天空散發傳單

▲喚起民衆注意

昨日午後二時半、中國航空建設協會特約中國航空公司滬州號飛機、散發傳單、自龍華機場起飛、飛繞全市各區、由該會宣傳科水啓瑞担任、散放傳單、殷之齡・蔣君毅・朱霖・三君偕同登機、在天空約一小時、傳單共念萬張、五彩繽紛、路人停立注視、爭搶傳觀、如欲救中國、必賴空軍、滬戰之敗、敗於空軍等等、

航空建設協會 展覽演講會閉幕

中國航空建設協會、自開幕宣傳展覽會於青年會以來、遂致引起一般人士之深刻注意、近數日中、滬上各大報如申・新・時事・晨報等之闢佈特刊、各大要路張貼標語、並於二十日天空散發飛機傳單、規模宏大、轟動國內、昨日舉行展覽閉幕禮、由戴直方主席、殷之齡報告展覽演講會之經過、首述本會因時間能力關係、未得充分籌備展覽、致規模甚小、而荷社會人士之重視、踴躍光臨、殊多感謝、此次承蒙諸位專家在百忙中肯惠然來講、受賜良多、如飛機淺說、中國飛機製造、今後航空國防計劃、商用航空、軍用航空、以及最新之高射砲、各問題、均具體而微、略知概況矣、展覽會中尤多蒙曾詒經先生處商借機具、又各飛機公司各種寶貴照片、暨滬上輿論界、或闢特刊、或助宣傳、惟以同人時短力薄、未能多多貢獻、殊深歉仄、現在演講展覽會閉幕、大家知道的、我們提倡航空、建設航空、同時我們看清以前一般的提倡辦法、有許多問題、事前必須顧到、方無流弊、譬如近年來有許多人提倡造道路、其結果道路造出了、汽車亦來了、但多舶來品、漏出之金錢、歲以萬計、所以我們提倡航空、首重注意到教育製造、務使中國人亦能製造材料、逐步採用國貨、如汽車一只很小的螺絲、必須求諸外貨、眞是可嘆、飛機功用尤大、若常須外貨、則一旦國際掀起戰事、捲入漩渦、海上封鎖、則惟有束手仰天而已、此不得不事先所顧慮者也、再如人才、極關重大、飛行人員、非普通之材、必須前幾年之培養訓練、然後方可應付領空、故本會愼重從事、先行與交通大學合辦航空工程班、以後陸續辦飛行學校、再又一點請大家須注意的、就是航空事業之成功、責任綦重、必須全國民衆、加以協助、經費也、機場也、在在須大衆來出力、方有辦法、他如連帶問題、像氣象團、無線電化學、電學材料、各種設備、必須同時解決、而中國現在均尚幼稚、如氣象團僅沿海各地、祇有法人徐家匯之天文臺及青島天主教辦的爲準、本國內地、各種氣象、至今尚無統計圖表、無線電尚無聯絡之效用、迷霧及晚行機的設備、可說全無、國內飛行、尚不能臻成熟之境、如江西之夏布、山東之繭綢、福建之杉木、均可爲飛機材料之用、惟生漆桐油、須化學功夫、詳細研究、發動機中汽缸各種特鋼、又須賴乎電氣鍊鋼、此皆須候極有學術、極有經驗、極有研究心之工程專家、共同努力者也、此更須人民政府及專家下總動員、則尚有辦法者也、

德國飛行家今日抵滬

▲德領署今晚設筵歡迎

德國飛行家方格潤諾上尉、駕乘水上飛機、環飛全球、行將來滬、昨據本埠德國總領事署消息、該飛行家、於今日即本月二十一日午間、可以到滬、在滬停留兩日、即飛香港、現悉德總領事豐理德君、特訂於該飛行家抵滬之當晚、在其官邸、設筵歡迎、代理行政院宋院長・本市吳市長・俞秘書長・中國航空公司總理・歐亞航空公司總理・駐漢口德代理總領事・以及本埠各德國團體主要人物、均被邀列席參加、洵稱晚近之盛會云、又據駐滬德領署昨晨接訊、環繞世界之德飛行家格羅諾大尉、今日正午、可由日本飛抵滬埠、擬降落楊樹浦對面陳家嘴角附近浦江中、到滬後、小駐兩日、即擬飛往香港、添加燃料後、擬直達馬尼剌、然後取道越南印度而返柏林、本埠已早籌備歡迎、到後之下午、將由皇家空軍聯合會在匯豐銀行巨廈頂層宴待、次晚由駐滬德總領事柯倫堡及德僑聯行正式歡迎會、格氏現年三十九歲、爲普魯士人、歐戰時曾任德海軍飛機駕駛員、兩次被擊墜地、均未受傷、此次偕行者、共三人、爲機師副駕駛員無線電報員各一、

意使齊亞諾談意政府對遠東方針

字林報云、駐華意使齊亞諾伯爵昨（十九）與字林報訪員談及意國因遠東最近政治發展所發生之印象問題、發表言論如下、外人方面傳來消息、謂意國人民對中日爭案、尤其對日本承認「滿洲國」、抱某種主張云云、此種消息、全無根據、自中日爭案發生後、意法西斯政府所取之立場、可以表見意國人民之情感、至此種立場、早爲人所深悉、即全由意國對於亞洲兩大民族之誠摯、與傳統之友誼所鼓起、日內瓦之辯論、與夫本埠外交代表所進行之行動、皆足證明法西斯政府不遺餘力、以求便利爭議之公正與和平之調解、法西斯政府之態度、今仍依守此項原則云、

國貨暢銷南洋好機會

▲無負僑胞愛國苦心

日本承認僞組織後、爪哇華僑、業經全體議決、致停辦劣貨、昨已發電來滬、命上海採辦處、將已定購者、終止運往、未定購者作速止辦、查日商輪往來南洋羣島、不下三十餘艘、平日營業全恃華僑運輸、今實行抵制後、僑胞將改辦國貨抵補、此實國貨暢銷南洋之好機會、深望政府輕稅、商人廉價、無負僑胞愛國苦心也、

哈斯等星期日離滬

▲報告書發表當在下月七旬

國聯東北調查團秘書長哈斯、於前次來滬後、現仍逗留滬上、昨晚九時三十分、曾往訪宋子文氏兩談、該氏對報告書之一切事宜、均不願向新聞記者談述、即對於離滬日期、亦不願發表、新聲社記者、因訪晤與哈氏同來之國聯秘書台勒爾氏（John J. Taylor）據談、哈斯氏現定於本星期日（二十五）乘加拿大皇后號輪船離滬赴美、然後轉道回歐、與哈斯同行者、除其夫人外、尚有秘書薛爾亦同行、台氏本人、則暫行留滬、至報告書之發表日期、似在下月七八日、確期尚未定、然已決定先送交中日政府各一份、外傳日本向國聯要求展緩研究該報告書事、調查團方面人員、尚未接到此項報告云、（新聲社）

宋子文昨接見端訥

▲下午郭承恩陳行等晉謁

中央社云、行政院代理院長宋子文氏、昨日上午九時、在寓接見張學良顧問端訥、旋即偕同外出、至午後二時許始返、傍晚接見中央造幣廠廠長郭承恩・及中央銀行副總裁陳行等多人、據宋氏之左右談、宋氏近無離滬準備、外傳業已赴杭、或行將赴杭說、均不確、

江南海塘善後工程記

江南海塘善後委員會、於本年四月十一日成立、迄今將及半載、現存善後工程、業已辦理就緒、定於本月二十四日二十五日招待各界參觀塘工、記者特先往該會訪問、記錄所聞於後、

▲海塘形勢 江蘇境內之江南海塘、起於常熟、經太倉・寶山・上海・川沙・南匯・奉賢・松江・至金山、與浙江海塘相接、而以太倉・寶山・松江・及上海市境內之海塘最爲緊要、蓋其他各縣、塘外尚有淤沙護灘、而此數縣海塘、則處與巨浪直接衝突、太湖流域、本係一長江口之三角形大冲積地、故地形至錢塘濱、海塘所當破時、海水會直冲至蘇州一帶、甚至浙江省內河水均帶鹹味、就上海市而論、每年大潮汛時、潮水經過黃浦江、多次曲折、減卻高度、猶時時在浦灘一帶上岸、去年大水時、各銀行倉庫均爲水沒、若海塘一破、海水奔騰而入、則全市不難見去年漢口景象也、江南海塘之在浙江境內者、即所謂錢塘、係吳越錢武肅王所始築、根基極好、歷朝均經大修、清乾隆朝、即曾用三百萬兩大修一次、且近在浙江省會、民國以來、當局亦能注意、惟江蘇境內之一段、則根基不良、近年益廢弛、國民政府成立以來、則形式上亦無之機關且無之、歲修之款、歷列預算、從不實發、以致坍坡大半傾圮、樁石幾同齲齒、去秋八月二十五六兩日之大風潮、爲多年所未有、出險者多處、所幸因風向由東北轉成東南、一線危塘得以保存、否則必將全部崩潰、爲禍之烈、未知所止、

▲塘工會之組織 去年塘工既出險、浦東同鄉會以切身利害關係、推穆藕初・杜月笙・等前往勘查、並函電呼籲、而銀行界及商會等、驟於淞口水災之後、亦紛起要求政府、切實修建塘工、於是江蘇省政府及上海市政府、合組江南海塘善後委員會、聘鈕永建爲委員長、穆藕初爲副委員長、沈怡爲秘書長、許楚僑・杜月笙・王一亭・張公權・林康侯・吳蘊齋・等四十餘人爲委員、上海戰事停止後、即組織成立、並由委員會主任、推沈君怡・陳孟博・丁貴之・施文丹・金丹儀・等爲委員、組織設計委員會、一面由省政府派定寶山段工務處長、邱錫鑫爲常太段工務處長、市政府派張丹如爲高橋工務處主任、徐百揆爲松江段工務處長、鄒爾慶爲吳淞工務處主任、分別辦事、設計招商投標、於六月一日起分段開工、

▲工程計劃 考中國海塘、以用大條石砌成岸墻、名爲條石塘者最爲堅固、如寶山石塘、歷久不壞、新式塘工、則用鋼筋混凝土築成之岸墻、外築石坦坡、本有條石之固、惜設計欠當、而又多偷工減料、轉不若舊式條石之堅固耐久、條石塘者於土塘之外、砌大塊石、再於石塊之外打一丈八尺長之樁木一排、樁外再砌石塊、石外再打樁、欲其堅則可以多至四層、此次限於經費、僅築二層、惟選料極爲愼重、樁木則一律選用杉木、石料則一律寧波產之大塊石、間用蘇州金山石、原有舊青水泥岸墻、外拋大石、律加用拉樁拉鐵鏈樑、並築封頭墻、

▲工程預算及籌款 江南海塘澈底修建、非二三千萬元不可、該會建議在江海關附徵特捐、格於部議、未能實現、因擬先有治標計劃、計三百萬元、又以限於經費、忽促之間、不能集此巨款、而時間迫促、不能久待、於是擇危中尤急者、先行興辦預算八十萬元、計（一）高橋補救鐵筋混凝土新式工五十七丈、（二）高橋新築二樁二石及攔水壩工五百五十一丈、（三）寶山獅子林南段二樁二石工六十七丈五尺、（四）寶山陳華浜二樁二石工一百二十二丈、（五）寶山五岳墩二樁工石工一百四十五丈、（六）寶山薛家灘二樁二石三百三十六丈、（七）寶山牛頭涇二樁二石工八十丈、（八）寶山北王廟二樁二石工二百五十五丈、（九）寶山軍寧善後整理工程、（十）太倉閱兵台南北二樁三石工一百二十八丈二尺、（十一）太倉道堂廟水泥墻南北段二樁三石工一百三十七丈、（十二）太倉道堂廟水泥墻外添拋塊石九十二丈、（十三）太倉道堂廟修築包頭塊砌塊石墻十二丈、（十四）太倉方家堰水泥墻南外整理坍坡添拋塊石一百另五丈、（十五）太倉楊林口北二樁二石工二十丈、（十六）太倉軍寧善後整理工程、（十七）松江第二段二石工三十一丈一尺、（十八）松江第三段新工樁充工程二百十丈、（十九）松江第四段坍坡添拋塊石一百五十五丈、（二十）松江軍寧善後整理工程、（二十一）常熟徐六涇口東二樁三石工五十丈、（二十二）常熟徐六涇口西二樁三石工三丈、（二十三）常熟軍寧善後整理工程、（二十四）楊林口南二樁二石工六十五丈、然即此八十萬元、亦係勉擬、並無的款、所幸政府賢明、省方特撥忙漕抵借券七十萬元、市方特撥碼頭捐、每月一萬元、由該會穆副委員長及杜月笙・林康侯・吳蘊齋・沈立孫・諸委員分投向銀錢業抵借、而銀錢業亦深明大義、毅力担任、集足六十五萬元、復由張公權・杜月笙・金侯城・沈立孫諸君、向中央再三奔走、由鐵道部撥到補助費十五萬元、賑務委員會協助八千元、中國紅十字會亦撥二千元、遂集合八十一萬元、較預算超過一萬元、而工程用費因事屬公開、幾得較預算爲廉、結果餘洋五萬三千餘元、適屆秋汛、省市金庫均無款可撥、而防汛搶修需料甚殷、遂以餘款悉數購料、而此項購料價格尤廉、較之例價低百分三十左右、

▲工程之督察 省市政府對於本屆塘工、均極注意、建設廳廳長董修甲、每月親到各縣視察、工務局沈局長亦不時蒞工督查、委員會方面除特派總查十人、駐工常川稽察外、並由穆副委員長沈秘書長與總稽查等、輪流到工督查、故工程進行、極爲迅速、三個月得以完成、照例則至少須三年、始得完工云、

▲塘工之將來 塘工善後委員會、已定本月底結束、各工務處則繼續存在、受主管官廳之指揮、監督塘工、能籌得巨款、繼續興修、固爲上策、否則能年籌二三十萬元款項、以爲修補、則二十年內不出巨險、若仍照往年泄沓之狀、則汛來時、仍難免危險云、

▲塘工委員會之辦公經費 塘工委員會因係義務性質、故每月辦公經費、預算僅一千二百元、而該會特別撙節、一切開辦結束費用、均在經常費內開支、不另開款、故該會六個月來、辦公經費所用不足七千元云、

錢業聯合準備庫 昨日檢查準備基金

▲總額在五千萬元以上 ▲現已遷入寧波路新屋

本市錢業聯合準備庫成立後、準備基金、業已繳足、昨日由檢查委員逐戶詳檢、決定於十月一日正式開始辦公、茲誌詳情如下、

▲檢查準備 錢業聯合準備庫、自各同業將準備基金繳進公庫後、昨日下午一時、由檢查委員邵燕山・何衷簽・錢選鑑・會同辦事人員、在寧波路錢業同業公會檢查準備基金逐戶詳細檢點清晰、以資核實、及至下午七時、始告完畢、至於繳存基金總額、在五千萬元以上、因此本市錢業基礎、益加鞏固矣、

▲遷入新屋 新聲社記者、昨晤總經理秦潤卿、據談、寧波路興仁里口聯合準備庫新址、業已修理完竣、一切佈置及公庫等、均已就緒、內部分會計・出納・文書・等三股、主任已委定、於前日遷入新屋辦事、至於正式辦公日期、決定十月一日、但屆時並不舉行任何儀式云、

各善團籌辦東北難民賑濟會

▲昨開聯席會議

上海各慈善團體聯合籌辦東北難民賑濟會、於前日（十九日）下午四時、在雲南路仁濟堂召集第三次常務財務暨各組主任聯席會議、出席許世英・王一亭・朱吟江・趙晉卿・王止廷・屈文六・黃伯度・聞仲山・黃涵之・等二十餘人、公推許世英主席、楊鼎臣報告、任世楨紀錄、開會如儀、首由主席報告自成立起至九一八止、收到捐款共洋六百九十二元、三星棉鐵廠經理張子廉來函、自昨日起、該廠全體職員薪俸按照本月一個月提一成助賑東北賑濟難民、又於九一八起至二十二日止共五天、在門市營業收入中、亦提一成助賑、查該廠職員薪俸提一成、可得二百四十餘元、門市營業平常一千元、則盛五千元、以折衷計算、每日二千元、可提二百元、五天可提一千元、據該君云、本廠試辦之後、擬勸本市各商店均照此辦、能否如願、儘力試之、及來往文電等、次即討論決議、（一）東北被難以水災爲重、本會擬先就賑濟吉黑水災、着手急救、（二）一切辦法交常駐常董主持辦理、（三）修正本會駐平津辦事處簡章、並函請熊希齡酌定每月開支數目告本會、（四）自即日起、每日逢午後五時爲會議時間、（五）其他議至七時始散、

封鎖東北郵政影響收入

▲每年少收及增加各二百餘萬 ▲交通部將設法從事緊縮政策

中央社云交通部郵政司司長林實、昨語中央社記者云、封鎖東北郵政、已告一段落、遼寧區郵務長巴立地等、亦將南下、東北三省郵政、每年可收二百餘萬元、停辦後、該項收入、已告無着、而三省郵政員工、激於愛國熱忱、棄職入關、交部爲設法安插、每年又將多增二百萬元之支出、因此交部不得不從事緊縮政策、以期

南京路勞合路對過 電話九二九三九

王順泰 呢絨西裝號

今日起 破天荒無敵大減價二十天
揭破低價號召的虛僞宣傳
實行不惜犧牲血本的賤賣

西裝犧牲部
各色純毛花呢每套自二十五元起至三十五元
異樣秋季大衣每件自廿二元起至三十八元

呢絨賤賣部
應時各貨一律照碼四折九扣
男女各色袍料照原價打對折

特別犧牲部
現成西裝大衣每件十五元五角
零頭衣料數百種一律照本對折

喫辣有害

常人遇胃不開。輒喜辣食。以助長消化。增加胃口。殊不知此種刺激。祇能見效一時。久而久之。機能麻木無靈。身體受害無窮。蓋胃口不開。其原因必在胃部不健全。如服以妥善靈驗之獨特靈。定能循序漸進。回復胃部健全。撲除腐毒。撲滅病菌。

獨特靈功效之循序

▲服後數分鐘。必回噫作氣。如汽水之回味。過一小時後。乾結之大便。必變爲潤通軟滑。▲三日後。胃口停滯者。至此亦能轉機。臨進餐時大有饑求慾。而舌底已漸然生津。飢火直衝咽間。▲七日後。胃口增加。飯量概可想見。▲一星期後。有胃病者。病根斷絕。病勢消失。元氣漸復。▲二星期後。體強力壯。容光煥發。精神愉快。樂永亨。

上海博物院路十九號 愼利洋行經理

每盒洋一元七角半

外埠無從購之處可向本行直接郵購

永安・先施・新新・中西・五洲・中英・大陸・萬國・民等・南洋各大藥房均有出售

人間天使

安琪兒

是現代健美的典型
是青年男女的伴侶
是愛美者的導師
是增進情感的媒介

你傾慕安琪兒嗎？
你熱愛安琪兒嗎？
你要學安琪兒嗎？
你想見安琪兒嗎？

◀請注意明日此處廣告▶

顯微鏡下之皮膚
毛孔清潔與否一目了然

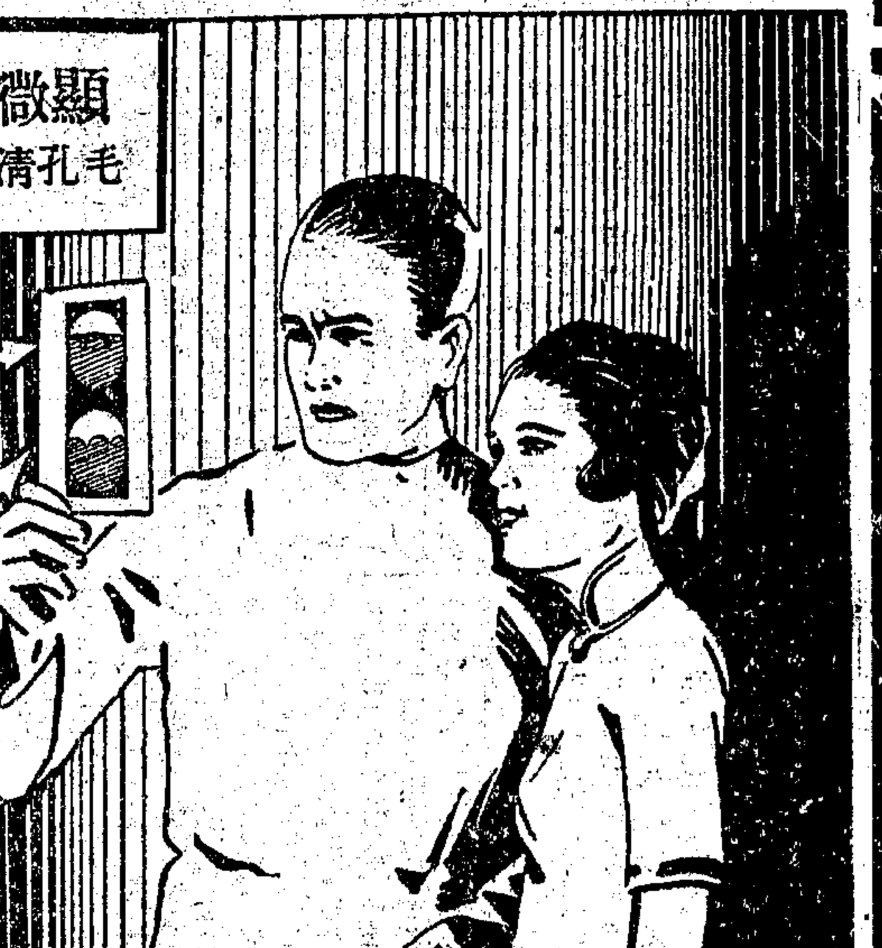

毛孔深藏塵垢、因用不良化妝品所致、積垢不除即成雀斑、與皮膚粗糙。年未老而貌光衰。

補救妙方即改搽面友徹底除垢之後毛孔個個滑潔縮小。肌膚自然細嫩光滑。

面友

內含貴重除垢潤膚藥劑。搽後深入毛孔。澈底除垢。並使毛孔縮小。雀斑粗糙因之可免。且搽後不再敷粉。皮色立刻白淨。故用面友者可省卻香粉之費。

各大藥房商店均有出售
上海北京路九六號　百昌行經理
大瓶　小瓶　二種

收支適合、至郵政經濟制度研究委員會所討論之郵政經濟制度方案、已由該會之專門委員會進行審查、最短時期內當可得一優良之辦法云云

◉怡和公司 接國聯調查團謝函

▲感謝隆和輪船之招待

本年四月間、國聯調查團、由滬往漢、係乘怡和公司隆和輪船、茲悉李頓勛爵、以當時該船主及船員、服務敏捷、款待週到、於歸國前、特由北平函致公司道謝、該函大意、謂四月初間、敝團有揚子江之行、荷蒙貴公司將隆和號、供備乘用、余久欲函達貴公司申謝盛情、並對於船員服務之敏捷、款待之優渥、亦欲一爲致謝者也、此行之愉快、自不待言、將來每一回想敝團在遠東六閱月之工作時、此揚子之行、亦將同時憶及矣、茲請將敝團全體謝意、轉達該船船主、敝團各人、均希望將來或再有乘搭貴公司輪船之樂也、等語、再該團搭乘隆和輪、其船位係由中國旅行社代定、行李亦由該社照料云

◉電勸韓劉停戰

▲廢止內戰大同盟會與市商會均有電

廢止內戰大同盟會、値日常務委員吳達銓・王曉籟・杜月笙・林康侯・劉湛恩・秘書長殷芝齡・會計長陳蔗青、均因參加中國經濟學社年會、及其他公務先後赴杭、自在杭聞悉山東韓復榘部第三路軍與劉珍年部二十一師、有衝突消息後、即於十九日中午、在杭州岳墳瑯琊橋仁壽山莊、召集値日常務委員臨時談話會、到王曉籟・杜月笙・林康侯・及常務委員褚慧僧・陳蔗青・等、經詳細討論、決定第一步即電勸韓劉、迅令停止軍事行動、另圖解決途徑、一面電請青島市長沈鴻烈、設法斡旋、避免戰禍、現該會値日常委林康侯・吳達銓・杜月笙・等、均已先後返回上海、在杭討論結果、應發之電、昨日亦已發出、今日中午、尙須舉一度洽商後、再進行第二步辦法云、茲錄電文如下、

▲電韓復榘　濟南省政府急轉韓主席台鑒、素聞偉論、主張戢戈對外、近治魯政、又見政績昭然、正深欽遲、忽傳噩耗、第三路軍與二十一師有接觸之訊、値茲國難嚴重、何忍再有內戰、千祈迅令停止軍事行動、另以政治方法解決、愛民如公、當能於最短期間、消弭戰禍、必不忍因欲救民而先苦民、敝會職志所在、願聞明敎、除電劉師長外、急電奉陳、敬祈鑒納電復、廢止內戰大同盟會總會叩、

▲電劉珍年　烟台劉師長台鑒、日認爲國、國難益亟、忽聞二十一師與第三路軍有接觸之說、曷勝悲痛、敵入堂奧、詎容鬩牆、果有何種誤會、儘可另求解決、務祈迅令停止軍事行動、避免戰禍、聽候中央處置、毋任企禱、除電韓主席外、專此奉陳、敬祈鑒納電復、廢止內戰大同盟會總會叩、

▲電沈鴻烈　靑島沈市長台鑒、敝會成立伊始、正擬積極進行、忽聞第三路軍與二十一師有接觸之訊、曷勝悲憤、職志所在、當求消弭、除分電韓主席劉師長迅令停止軍事行動、另以政治方法解決外、台端聞見較切、關念必深、設法斡旋、當在鈞中、鼎力調解、務免戰禍、並祈示以眞相、俾敝會亦得有以効力、化戾氣爲祥和、惟公是賴、謹此電陳、敬祈察納電復、至盼至禱、廢止內戰大同盟會總會叩、

▲沈澤春函　沈澤春致廢止內戰大同盟會常務委員會函云、逕啓者、竊見報載、韓劉交鬨、竊認爲完全屬於內戰範圍、本會成立伊始、即發生此不幸之內戰、亟宜奮發努力工作、以實踐本會組織之旨趣、而貫徹雙方不合作之精神、萬一格於情勢、祇與一方不合作、並無制止適宜方法、本會前途懍懍之危懼、諸公抱偉大熱誠、負全國重望、務祈迅定方策、積極進行、以維魯省治安、而全本會榮譽、澤春忝爲會員、難安緘默、千鈞一髮、敢貢芻蕘、幸垂察焉、

▲市商會電　市商會昨勸韓劉息爭電云濟南韓主席烟台劉師長鑒、豫魯軍事、尙難結束、平津熱河、時受威脅、敵人卵翼叛逆、揚言進犯、至不敢拒以一矢、此正將帥枕戈待旦、引狄不遑之日、宜如何訓練士卒、綏靖地方、爲中樞釋宵旰之憂、不謂禦侮無聞、內訌轉急、豈爲黨北屑背、一旦兵連禍結、適爲仇讎稱快、予以得隴望蜀之機、况翼戴之於部屬、偏裨之於主帥、縱令各有不慊、亦當訴之中央、靜候處置、若先互動干戈、無論挾何理由、俱爲目無政府、荼毒生靈、當此人民熱烈反對內戰之際、誰能首先息兵待命、即誰爲得道多助、幸各三思、上海市商會、

◉市黨部今日紀念朱執信

▲並發告民衆書

今日爲國民黨朱執信先生殉國紀念日、本市市黨部、特定上午十時、在三樓大禮堂舉行紀念會、事前通知各機關團體及各級黨部派員參加、並推定黃造雄委員主席、發告民衆書云、

◉道路會徵求開幕

全國道路協會徵求會員、昨在青年會舉行開幕典禮、會場四週、滿布全國各省路市兩政之成績及標語・圖畫統計表・路市書報・應屆會員照片、各隊徵求隊員姓名・等、五光十色、使人一見、便知該會成績與築路之重要、到會者有吳鐵城・王正廷・吳凱聲・屈映光・薛篤弼・馬衡・魏直方・陶家瑤・丁超五・褚輔成・李次山・閻甘園・趙晉卿・樊光・朱少屛・陳彬和・袁汾齊・張佩年・黃琬・宋眞・陸禮華・何永貞・彭解・李登輝・與正副支隊長職員等一百二十餘人、七時、由會長王正廷主席、先讀總理建國大綱第二條、並報告徵求緣起、茲同吳市長協商準備、現請總隊長吳鐵城長演講、繼由吳市長講演詞云（上次本會開會鄙人以氣管發炎、不獲親自參加、今喉病雖未全愈、仍力疾到會、與諸君子相叙一堂、不勝欣幸、此次道路協會開第十二屆徵求會員大會、所以邀鄙人担任總隊長、想不外兩種意義、一因鄙人現充本市公僕、二則道路與市政又有密切之關係、本日到會各隊長十分踴躍、在此國難十分嚴重時代、尙能得此現象、既可證明協會各職員提倡修路之能力、且亦是一種挽救國難之工作、更可證明救國之道、要從實際方面、做一番事業、不在口頭上標榜、只要人人能各竭其力、各盡其職、奮力邁進、又何國難之足云、目前世界各國不景氣之聲浪、瀰漫全球、我國自難逃例外、然鄙意以爲中國之立場、與各國異、各國之物力人力、已發展到無可發展之地步、天然之寶藏、在各國國內者、亦已盡發無餘、吾國則貨棄於地、蘊藏於山、未經開發之礦產及荒地、何省蔑有、而尤以東北及西北一帶爲尤甚、故吾國之富源及生產力、不但與各國之類於枯竭者不同、且無愧爲地大物博、惟有如此富饒之物產、不能不歸咎於交通之阻滯、路政之不修、以致彼此貨物、無從流通、雖欲開發、亦苦無從入手、而國民之衣食住行四大要素、反須仰給於舶來品、他始不論、以擁有大陸之國家、且又數千年來素以農業立國自翊者、至於今國民所必需之食料、如米與麥等、更須向國外購買、天下可恥之事、孰有甚於此者乎、卽以粤省而論、每年向暹羅等處購米、此項金錢流出國外者、年達七八千萬、及一萬萬之譜、又如江浙兩省夙稱魚米之鄉、今則洋米及美麥進口者、就海關統計數字、至可驚人、夫世界上產米之民族、產米之國家、本國所產、尙不能供給本國之所需、惡在其爲農業國乎、（實則按之事實、非眞供不應求、以湖南一省論、產米素富、每石米價不出四元、湘與粤爲隣、所缺者米、所贏者鹽、湘則反是、何以湘之米不能運於粤、粤之鹽不能運諸湘、則以粤漢鐵路迄未完成、國道亦未動工、運輸大感困難、否則以粤省之鹽、易湘省之米、豈非一舉兩得、祇以道路難行、彼此無法挹注、年任數千萬金錢、流出國外、其他各省類此者尙多、經濟衰落之原因、實繫於此、襲乘飛機、由京而平、而漢、而皖、而贛、俯視下野、對於吾列祖列宗開創之功、腦筋中發生驚訝・佩服・慚愧三種思想、驚訝者何、追憶洪荒時代、由游牧進而爲都市、其間經過多少人之精心擘劃、始獲造成此錦繡之河山、繁華之城市、佩服慚愧者何、吾祖若宗篳路藍縷、辟方正位、以一片荒涼之廣土、成爲一文化之國家、不料傳至子孫、至數千年之久、不但不能繼續前功、發揚光大、使全國經界脈絡貫通、蔚爲世界模範、且幾乎把舊有規模、完全失其本來面目、返觀後起國家、僅數百年間、已蒸蒸日上、以視吾偉大之古國、反事事落後、此則不能不於驚訝佩服前人之餘、深自慚愧者也、再本會歷屆徵求開會、不僅在希望會務之發展、在使全國同胞洞明路政與國家之關係、如此其重要、督促各省政府對於國道省道縣道之進行、繼續努力、庶平時則貨物可以流通、戰時則徵調可期迅捷、鄙人此次願隨各隊長之後、竭其棉薄、使本屆徵求、於一舉兩、此則鄙人所敢預祝者也、」隨由籌備主任吳凱聲與吳山等報告組隊進行辦法後、王會長起立、協同百餘職員、三呼中華民國萬歲、宣布散會、

◉日總領事石射昨到滬

▲村井廿四日乘春洋丸返國

日本駐滬總領事石射猪太郎、業於昨日下午二時半、乘日輪長崎丸抵滬、石氏下輪後、當卽馳赴日總領署視事、前任總領村井、則決於二十四日乘春洋丸離滬返國、

◉湯惠蓀回國有期

▲下月二日

前據陝甘三省農務處長湯惠蓀、於一九三〇年赴歐、考察農政經濟及合作社等實情、所經時間爲最久、一九三一年、國民政府參加羅馬萬國農業會議、特派湯氏爲出席代表、湯氏現已將乘意大利輪返國、約十月二日可以抵滬、屆時各界人士均將歡迎、按湯氏爲日本帝國大學畢業、曾在柏林大學研究農政、並奉浙江省府委派各國考察農政、且曾任浙江大學教授、關於農業方面之著作甚多、其專門學識甚富、此番游歷歐洲各國回來、又增加經驗不少、回國後、對於中國農政之整理與建設、想必有莫大之貢獻也、

◉捐助東北義軍昨訊

▲一百多工人省吃月餅
▲五百角小洋捐助義軍

東北義勇軍後援會、昨接各經收捐款處通知、節費移捐、慾形國勢、推舉丁界劉紹昆等百人、眞忱救國、不作中秋無謂之點綴、肯爲失地收復之援助、省下月餅及小菜錢、集捐五百角小洋、不但使東北數十萬殺敵健兒、感而奮、且可使關內資產階級和智識階級同胞們、增許多愧念也、茲特分別誌之、上海銀行代收余頌三捐大洋二元・陸壽林捐大洋一元・德和公記捐大洋九十六元八角・吳仕森捐大洋一元・夜玉書捐大洋十二元・尹天保捐大洋二十二元・大發公司捐大洋五元・袁燮記捐大洋三元・大通仁記航業公司捐大洋二千五元・滋盛同人捐大洋三十元・同泰公行捐大洋二十元・宏安報關行同人捐大洋五十元・協和印刷所同人捐大洋十元・德滋成木號同人捐大洋五十元・禮和洋行同人捐大洋四百零四元・一大織物廠同人捐大洋三十元・瑞興寶行捐大洋十元・李瑞亭捐大洋二元・陳阿四捐大洋一元・程文忠捐大洋一元・周希文捐大洋一元・劉玉亭捐大洋一元・道路會各職員捐大洋十六元・張敏曾捐大洋二元・吳村園捐大洋十元・吳松樂人捐大洋一元・羅易捐大洋三元・朱孝會捐大洋五元・金勳州捐大洋三元・協記陞號同人捐大洋十元・柯柏森捐大洋二十元・曾娛合家縫賀移捐大洋三十二元・樓思才捐大洋十元・均益煤號同人捐大洋十元、中國墾業銀行代收張寶忠捐大洋五十元・華北煤炭品處捐大洋二十元・陳賢林捐大洋四十元・馬超翔捐大洋二元・盧湯夫捐大洋一元・又日新汽燈行同人節省移捐大洋十元・恒成油廠同人捐大洋十五元・無名氏捐大洋四元、新聞報館代收長源協木號捐大洋三十元・新大同洋衣廠同人捐大洋十元・新藝木器公司同人捐大洋八元・濤劍光捐大洋三十元・白純熊捐大洋三十元・慶大莊同人捐大洋四十元・利達帳記行同人捐大洋十六元・瑞和洋行同人捐大洋十元・張善浩捐大洋二元・棠華當同人捐大洋十元・和濟號同人捐大洋二元・王啓安捐大洋二十元・孫子培捐大洋二元・緯綸毛織廠同人捐大洋二十元・瑞昌同人捐大洋十元・正大紙號捐大洋五元・永昌祥綢莊捐大洋二十元・同泰報關行同人捐大洋十六元・東華印刷局公司捐大洋五元・協豐紗廠同人捐大洋三十元・劉紹昆・彭啟發・劉萬與・蕭福勝・劉德餘・張春友・謝志林・余永發・劉志和・吳儉苟・薛平貴・吳新春・魏永生・李濟・樂王顯亭・張東海・徐金寄・吳煥州・胡春樹根・李友生・吳海順・張金老・吳煥坪・張麒翔・孫玉廷・徐華裕・李鴻芝・彭少臣・劉友品・李春山・孫義芝・李福康・吳來運・吳來保・彭啟煥・陶良玉・劉臻祥・徐華齊・吳煥章・時從生・黃立榮・謝仁富・匡光九・胡壽松・龔老三・謝和卿・吳良元・王春記・汪登賢・張祥生・劉都呂・吳友其・夏金元・張春選・謝金祥・劉志專・彭大咏・吳耀銀・張興玉・楊福勝・吳海清・張懷德・劉啟三・黃四荀・徐大輿・張春臣・李春山・吳小雙・周文愷・杜六發・杜六海・金友才・王金山・劉志駿・劉子安・王金亭・劉鵬友・張玉保・曾永承・郭祥記・金至安・魏其生・李全林・熊老五・吳友福・張榮德・黃存忠・袁友道・吳漢來・劉富苟・徐莉生・劉興坤・張春老・張漢老・共捐大洋四十二元三角五分、又來函附后、（略稱）紹昆等一百人、在下廠工作、見報載東北發軍義勇抗戰、不勝良快、茲在此中秋節各個不買月餅及菜、省去小洋五角、今集小洋五百角、送呈尊處、乞致東北義勇軍、聊充淨資云云、又同裕順綢緞局同人捐大洋四十八元、天發祥同人捐大洋二十四元、宏昌祥同人捐大洋五十元、元泰五金號同人捐大洋十元・光明綢廠同人捐大洋八十八元三角九分六・華新同人捐大洋五元四角・同益太同人捐大洋三十元・壽爾平捐大洋一元・金太盛行所同人捐大洋二十元・楊君捐大洋二元・各友捐大洋五元・金蓮蓀・尤文宇・夏幼靜・張金泉・捐大洋四元・普益昌同人捐大洋三十元、

◉呂苾籌復全浙公會函

▲表示禁烟決心

浙民政廳覆全浙公會函云、逕復者、接准大函、承示浙省烟禁、施行改善各端、洞中竅要、莫感關祥、至爲欽佩、茲分別奉答如下、㈠關於禁烟方略、在普籌實施、斷絕禁烟、失之總辦、無可諱遊、現已規定於各縣市禁烟委員會、以資部・縣市政府・公安機關・地方法團・自治團體各代表、及地方熱心禁烟人士、由縣市政府聘請組織之、使任[illegible]勸戒稽查之責、一面仍由縣縣局及各級自治團體、盡有督禁之責、㈡關於取締公務員吸用、[illegible]、除不論何人、皆可發覺、[illegible]規定、公務員[illegible]以上之保結、保證其不吸用、至調驗所、因管理公私立醫院尙多、擬暫不專設、㈢關於搜查販運現定辦法、亦已嚴密規定、不論有無護照封條、均應同受檢查、交通機關及民營交通用具、如有發現毒品、其主管人員、亦併加懲處、使其互相監察、㈣紅丸一物、因攜帶較爲便利、行銷日廣、本廳早鑒及此、曾經訂定取締吸食紅丸辦法、犯者除罰辦外、必強制其戒絕而後釋放、紅丸各節、已飭關係縣照眞查拿、㈤禁種一層、本省向係依法於每屆烟苗下種及出土時期、責成各縣縣長、周歷履勘、惟一縣轄境、面積既廣、耳目難周、又離常川在外周歷、故規定自本屆起至各區部長止、各就主管區域、深居查勘、以期周密而免疏漏、且尤注重在下種前大規模之宣傳禁戒、以期消弭事前、總之禁烟在職一日、自當抱定決心、力維禁令、以副盛意、統祈亮察、并希隨時指示、以策進行、至級公誼、此致全浙公會、

◉市國貨展覽會籌備會

上海市國貨陳列館長曁展覽會、奉吳市長吳局長令飭、舉行國貨展覽大會、業於昨日在社會局成立籌備委員會、到市政府代表陳天驥、警備司令部徐發衡、市商會朱德超、市黨部朱亞揆、公安局王國賢、社會局吳桓如・陳濟宜・陳寶驊、中華國貨維持會徐康孫、國貨工廠會馬濟生、市民提倡國貨會陳翊庭、公用局曹蔡圖、土地局金京榮、教育局鍾殿元、工務局鄧禹疆、婦女救濟會林克聰、財政局袁芳、滬築市場伍仲群等、開會討論、決定會場、滬築市場、開幕、雙十節日、總幹事曾霽東、總務股國貨陳列館・設計股社會局、國貨陳列館市黨部・市政府・廣告股公用局機聯會・游藝股教育局婦女會市商會・佈置股滬築市場社會局・宣傳股市黨部市政府・糾察股警備司令公安局・招待股市黨部市政府婦女會社會局、第二次會議、定本星期三下午一時、

◉各路特別黨部 對於負責運輸之應聲

自鐵道部頒行負責運輸以來、兩路首先實行、茲已陸續接到各鐵路特別黨部之覆電、表示擁護之意、探錄如下、㈠膠濟鐵路特別黨部致兩路黨部電、查鐵道部規定、鐵路實行負責運輸、其用意乃爲便利民衆・扶助商業・發展國家資本、免除私人壟斷・盤剝、詎料上海市運輸業竟抗命轉運業、不明大義、起而反對、祇顧局部利害問題、不惜破壞國家整個施政方針、殊與鐵部實行負責運輸之本旨大相背謬、仍希力爲糾正、使負責運輸順利進行、本會除竭誠贊助外、特電奉聞、㈡隴海鐵路特別黨部電、世電及附件敬悉、所具理由、同嚴整正、本會深表同情、除電請鐵道部秉原定計劃、堅持到底外、特覆、㈢津浦鐵路特別黨部電、鐵部實行負責運輸計劃頒遵以後、於國有營業、增加收入、於貨商減除困難、實於國計民生、兩有裨益、乃上海市運輸業竟抗命轉運業、猶欲長期壟斷、運輸業醞釀罷書、破壞國家行政計劃、實屬藐法妄爲、經貴會宣言駁斥、並向各界解釋、至佩盛誼、除通電聲援外、特此電復各等語、至各項通電、因嗣長不錄、

◉大批美鋼到滬

▲中央造幣廠所購

中央造幣廠、在美所購銅板、前日由大來公司柯立志號運到、計共一萬五千四百四十九件、重一萬九千九百九十五噸、已通知該廠提取、

◉經濟學社年會閉幕

▲本埠赴杭出席會員
▲張公權等均已返滬

本埠經濟學家、以中國經濟學社在杭舉行九屆年會、日前均聯翩離滬、茲者該會業已閉會、本埠會員張公權・李馥蓀・林康侯・等已於昨日分別返滬、又天津會員吳達銓、已於昨晚乘快車來滬、

◉英商公共汽車 新賣票員議決罷工

▲昨開代表會決組罷委會

大公社云、英商公共汽車新賣票員二百餘人、近因公司待遇惡劣、且發給白俄查票員皮鞭一根、毆辱工人、以致羣情憤慨、提出四項要求、向公司交涉、均遭拒絕、昨日該工人代表召開會議後、定今晨起一律罷工、茲誌各情如下、

▲代表大會　該賣票員工代表二五六號等二十一人、昨在康腦脫路析安旅社召開會議、主席一七九號員工、當報告工人提出之要求、均遭公司拒絕、應如何對付、當經議決、今晨起、全體員工、一律罷工、以促公司覺悟、並決組罷工委員會、推定二四六・二五六・二五四・等二十一人爲委員、於今晨上午五時、全體工人一律在康腦脫路廠門口、召開大會、討論進行辦法、

▲罷工紀律　罷工委員會爲嚴密組織起見、昨決定罷工紀律四項、（甲）絕對服從罷工委員會命令、（乙）非得罷工委員會命令、不得復工、（丙）罷委會外、不得有其他組織、（丁）對破壞罷工紀律者、當嚴厲對付、

▲請求援助　罷工工人爲增厚實力、謀最後勝利起見、昨推定二四七號・二四六號・工員向開車工人及銅匠間工人接洽、要求一致參加、並推定二五四號員工、向蕃有賣票員未繳收衣工人接洽、請求加入、以期達到目的、

◉三友廠工人四百餘人 昨晨赴京請願未成

▲社會局派員前往懇切勸阻
▲工人接受勸告候市府處理
▲北車站保安警察戒備甚嚴

滬東引翔港三友實業社工人、因要求資方拒付伙食費問題、雖經黨政機關、一再調解、仍無效果、於是各工友、昨日自動集合四百餘人、至北站乘車赴京請願、情形分誌於下、

▲工人出發　昨日上午五點一刻、各工友四百餘人、身佩請願團符號、由引翔港出發、當場推舉新之・秦長庚・李金寶・朱鴻模・吳仁甫・李宏寶・六人爲代表、並持函一封、保安兩路陳局長、要求准予乘車、其時各工友先到者、共有五十餘人、已至北站聚集、

▲北站戒備　滬各工友赴北站時、來大批保安及警察大隊從事戒備、北站各要隘大門等處、均戒備森嚴、保安大隊警察大隊、均荷槍實彈、以防萬一、公共租界巡捕房聞訊、亦派大批中西探捕、並有紅色警備車開到界路防範、嗣保安大隊見工友愈聚愈多、深恐發生意外、即指定各工友在北站四週僻處暫行休息、

▲當局勸告　社會局調解科主任王先靑、得上峯命令、於昨晨六時許、乘車至引翔港第七區棉織業工會詢問情形、得悉各工友已赴京請願、遂由王主任會同工會理事夏中粥・包伯驥・乘車至北站、勸告各工友、當由王先靑代表六代表說明、係奉市長命令、前來勸告各工友、對於多數人赴京請願、似與秩序治安、諸多妨礙、儘可推少數代表赴京已足、市政府社會局方面、對於三友工潮、很爲關心、本人決立赴市府、報告市長、對於此案糾紛、從速處理云云、旋總工會代表葉翔皋君亦已趕到北站、並請各工友接受王主任之勸告、且謂總工會已派代表在京請願、對於三友糾紛、定能在最短期內解決、各代表見當局如此懇切勸告、當場表示接受、遂由六代表轉告工友、隨卽整隊而返、北站戒備、俟工人去後、亦即恢復常態、

◉滬市府訓令 地方自治訓練所結束

本市市政府前因造就地方自治人材、開辦地方自治訓練所、聘請專家、分期招收學員訓練、自一二八事變後、即告停辦、其最後一屆學員、雖不能修畢學業、但該所畢業學員、已有數百名、是亦足以支配應用、且因市庫支絀、無法維持、故市府於昨日訓令該所、尅日辦理結束、準備移交、茲錄其令文如下、爲令遵事、查該所自本年一二八事變後、即告停辦、茲因市庫支絀、應迅予結束、以清手續、合即令仰該所、尅日辦理結束、並將文卷書籍暨器具什物等、分別轉交市教育局、會同上海市自治籌備委員會接收保管、除另令外、仰即遵照、此令、

◉滬津航空 遲未開航之原因

中國航空公司之京平航空、開航半載、嗣因收入不敷支出、與泰山附近、雲霧出沒、氣候沉鬱、飛行異常困難、故曾一度失事、詩人徐志摩死之、該公司乃毅然將京平綫停駛、另行設法開航滬津綫、越泰山之東、由南京以東之上海、開徐州以東之海州、由海州開濟南以東之靑島、由靑島再開天津、平津密邇、由津到平頗易、故無再飛北平之必要、現該公司正在積極籌劃、徵聞靑島機場、受日人之牽制、不易停落、否則此綫已可開航云、

◉痲瘋專家抵滬

萬國痲瘋救濟會總幹事安德生君、及駐加拿大幹事康克爾夫婦、於昨日下午三時乘長崎丸抵滬、在碼頭歡迎者、有中華痲瘋救濟會總幹事鄔志堅博士及李斯德研究院院長麥雅谷博士・等十餘人、聞安康二君、此次來滬、唯一任務、即爲參加十月五六兩日中華痲瘋救濟會所召集之全國痲瘋大會云、

慈豐聖記車料銅鐵機器工廠

註册商標

上海 利原洋行 TZE FUNG SHENG KEE

上海慈豐聖記製造廠 國寶商標 TSZE FOONG SUN KEE ENG. WORKS

本廠創辦迄今已有二十餘年之悠久歷史對於各種人力車材料之搆造並大小銅鐵汽筩出品無不精良有口皆碑而國寶牌花古筩天心尤爲各界所贊許故本外埠各車商訂購是項全部車料者年以數千計今本廠更精益求精所出品之花古筩均係原坯製造但非螺絲鑲口三段造成而希圖混珠者所能望其項背如蒙惠顧請認明上列註册商標爲荷

利原洋行啓事

本行開設上海法租界南陽橋與禮和路二十五號製造人力車材料利原水鴨牌花古筩天心業已經得商標局註册照准在案嗣后倘有冒用仿造或影射等情本行當依法訴究不貸

鄂森律師受任利原洋行法律顧問通告

無敵牌 蝶霜 嫩面劑

各方面都滿意

面龐嬌艷者 用之愈增嬌艷 保持永久美麗
面龐晦澀者 用之消除晦澀 呈現活潑健美
面龐粗糙者 用之漸轉細嫩 前後判若兩人

品質精純 不背衛生原則
香氣幽甜 令人心曠神怡

上海家庭工業社出品 各埠洋廣貨店均有售

本埠新聞二

◉木盒內炸彈 外書貴重禮品

▲鐵血殺奸團所爲 ▲警告華盛洋貨店 ▲託紹興船主轉遞 ▲被水巡隊士抄獲

寶山縣羅店鎮華盛洋貨店、自九一八後、仍在上海購買大批日貨、陸續交許德義紹興船秘密運往該鎮銷售、近爲鐵血殺奸團偵悉眞相、會經屢次去函警告勿售日貨、該店主置若罔聞、前晚七時許、許德義之紹興船、停泊在蘇州河老閘橋浜北河面、忽來一青年、手持木盒一只、交與許帶往羅店、轉交華盛洋貨店收取、許不疑其他、逐將木盒收下、置於艙內、該青年即揚長而去、未幾、市公安局水巡隊警士殷鎮南、劉玉林、巡江經過該處、躍上許船、檢查有無夾帶違禁物品、旋在艙內查得該木盒、見面上用紅色墨水書有貴重禮品等字樣、頓起疑竇、乃即設法將木盒啓開、察視之下、發現內中藏有炸彈一枚、並附書信兩封、一致華盛洋貨店主、大旨謂現在遣人送上貴重禮品、盒倘所[illegible]收、事後如再執迷不悟、販賣日貨、當將汝炸死等語、一致該紹興船主許德義、大約警告事後不要再運日貨、不然決將汝船炸沉云云、其名均係鐵血殺奸團、當將該船主許德義拘住、連同起出證物、一併帶同第二分隊、轉解南市總隊、由朱總隊長將許預審一過、飭即備文申解市公安局訊究

◉自來水費激增後 用戶紛起反對

▲納稅會連接三函 ▲有占房租半數者 ▲工部局迄未答復

上海租界納稅華人會、昨爲自來水費事、再函公共租界工部局總辦瓊斯云、逕啓者、據上海華安水火保險股份有限公司函稱、查公共租界自來水費、從前照房租千分之七十五計算、敝處經租東區榆林路和霖里計房屋五十二幢、每月收房租銀九百八十一元、水費祇七十三元五角七分、又榆林路華盛路口和安里、計房屋二十五幢、每月收房租銀三百三十六元六角、水費祇二十五元二角四分、乃自改裝水表後、按自來水公司發票、計六月三十日起至七月二十六日止、和霖里計三百四十六元七角五分、爲期未滿一月、較以前全月水費、幾加至五倍、和安里計一百四十三元、較以前將近六倍、不但不合情理、直是笑話、現雖華洋房東一律反對、多未付費、但如延不解決、恐將釀成風潮、應請貴會代表全體納稅華人、從速設法交涉、曷勝盼禱、又振記公司函稱、敝公司有店面房屋六幢、在寧波路四百九十九號至五百零九號止、所用自來水、原係按照房租計算、房租每月共收銀二百元、照章月繳水費十五元四角、自本年六月份起、自來水公司取銷舊章、改裝水表、六月份下半月計算水費二十六元零、詎料七月份來賬增至須付水費銀六十元外、核以前所付水費、突增高將及三倍以上、而八月份來賬更大增特增、須付水費銀七十一元八角八分、超過前賬四倍餘、佔所收房租三分之一、殊不勝負擔、是以敝公司對於兩個半月之水費、惟有暫行停付、爲特函請貴會察核、懇轉函工部局咨自來水公司、應請仍維舊章辦理、俾釋負擔、曾紉公誼、又據杜學文律師函稱、茲據當事人顧德堂委稱、敝堂所有坐落平涼路近勝路口之頤慶里房屋、連同敝堂住宅、祇有十三幢、每幢租金統扯祇十餘元、合計每月租金二百三十元、在本年六月份以前、按月給付自來水費銀二十六元三角五分、已屬苛重、不料自來水公司、近忽改行水表制、據其所開七月份賬單、竟達銀一百十二元之鉅、計佔該里全部房租之半數、殊深駭異、查敝堂僅有頤慶里房屋一處、自滬戰以來、各房客拖欠之租金、平均已在四個月以上、而關於該里應支之雜費、並不能少付分文、已感不勝其苦、如再負此鉅額水費、則勢非破產不可、倘以此水費加諸房客之身、則房客亦必以無力負擔爲辭、群起拒絕、思維再四、無以自全、爲此委託貴律師據情函致納稅華人會、迅向工部局嚴重交涉、務請該局飭令自來水公司、即日取銷水表制、仍照舊例取費、以解倒懸、而維民業等由、合亟據情奉達、至希貴會俯予照辦爲荷各等情、據此、查關於自來水費激增問題、本會迭據報告、函請貴局從速解決、迄未見將辦理情形見覆、殊爲盼望、茲據前情、相應再行函請貴局、從速解決、否則專任公用事業之辭辦人、困難免辦理不愼、實視公共利益之咎、而重大糾紛之興起、貴局更責無旁貸也云云、

◉愛棠村 血案共黨解京

反革命共黨份子蔡飛·許惠山·李阿生·姜志行·翁愛林·劉照園·等六人、前因反動案及法租界兆主教路愛棠村顧順章全家眷屬被謀害埋尸案等有關、被市公安局與法捕房先後拘獲、解經淞滬警備司令部轉解南京部辦後、又發交江蘇高等法院第三分院訊明分別判處罪刑、送監執行在案、茲軍政部軍法司與江蘇省政府查得蔡等六人尚有另案關係、提訊呈報中央黨部行文高三分院移提蔡等歸案訊辦、現由中央黨部派組織委員會幹事黃凱來滬、會同市公安局派偵察員唐豹帶同偵探三名、於昨日上午九時、投高三分院移提、由代刑庭長郭德彰·偕趙·樊·兩推事、[illegible]書記官、升坐刑三庭、命將蔡等六人提案略訊一過、當庭點交來員帶去、解京訊辦、

◉毆父案判決

▲陸金寶處徒刑一年

本地人陸根桃、向業紅幫裁縫、去年因祖遺財產出售與胞姪陸昌明、而其子陸金寶、出而主張分潤、根桃未與、致積怨隙、於本月十五號中秋節、藉端用酒瓶將其父陸根桃毆傷、由捕查見、將金寶拘入捕房、解送第一特區法院訊押各情、已誌本報、昨晨、已屆判決之期、由承審推事劉毓桂蒞簡易庭宣告判決、被告陸金寶處徒刑一年、但被告當庭聲明不服、尙須提起上訴、

◉黃念劬與 舞女同居糾紛

▲顧仰山控黃拐匿其女

平湖新埭鎮人富家子黃念劬、現在青年時代、性好漁色、在滬拈花惹草、追逐異性、惟無常心、遇則結合同居、迨日久生厭、仗有金錢、給費脫離、今已四易愛人、先娶張姓爲妻、同居日久厭棄、給與田地五百畝、銀洋四千元別居、又與女子周瑞寶結識、同居未久、給費五千金脫離、另覓情侶、此五年前即民國十七年間事也、新時會有住法租界東新橋榮市街口四十六號門牌蘇州老人顧仰山者、有女素珍、是年祇十五歲、含苞未放、薄具姿色、正在學習跳舞、於是年四月間、在大東舞場內與黃相遇、即被勾引、顧女素珍年幼、墮其迷惑、即發生肉體關係、後黃賃屋於法租界金神父路一九二號(遠西汽車行隔壁)以藏嬌、不准女回家、顧仰山自失女後、四出找尋、終無蹤跡、徒呼奈何、亦即聽之、乃黃與素珍同居至今年二月、又生厭棄之心、在外另與女子戀愛結識、而將素珍棄置不顧、素珍始以黃或回家、直待至五月底、仍不見黃之蹤跡、食用不繼、無奈祗得回家、據情哭訴乃父、至此顧始悉女兒係被黃拐居四五年、欲找黃理論、終難見面、乃搜得黃與素珍及別女同拍照片兩幀爲證物、延江一平·吳麟案兩律師、具狀第二特區法院、提起自訴、依刑法二五七條、二一四條、控黃和誘女、請求依法訊辦、法院據狀、於昨日傳訊、被告不到、祗自訴人顧仰山率女偕代理人吳麟案律師一造到院、下午三時、由李昌年推事開刑一庭審理、據自訴人父女聲訴被拐經過情形、庭上以被告不到、諭候定期再傳訊核、

◉電影女演員 談瑛訴誘姦案

▲顧寶森投院報到 ▲交舖保准予釋放

電影女演員談瑛、自訴[illegible]顧寶森誘姦一案、前經地方法院石推事兩次開庭審理、因顧寶森拒傳不到、經石推事簽發拘票、兩次飭拘、經被告匿避、該案遂無從進行、談瑛所延代理律師張崇寶、許勁南、曾請求依法通緝、經奉核准、一面行文通緝、一面諭本案中止審判、事隔數月、社會人士、漸已淡忘、被告顧寶森、日前忽延汪有齡·劉震、兩律師向地方法院自行投到、而承辦是案之石推事、適已病故、遂改由黃昌元推事於昨日下午二時開庭審訊、惟原告[illegible]、談瑛及其母談王氏代理律師張崇寶、均不及到庭、僅由許勁南律師代表到案、[illegible]、顧寶森否認有誘姦情事、[illegible]許律師起立、[illegible]因時有逃亡之虞、請求予以羈押、[illegible]推事諭將被告交殷實舖保、候保收押、[illegible]顧寶森方面交保手續、早已準備、故當場覓妥保狀、經法院准許、即行釋放、

◉虹口三絲廠 昨又起工潮旋即平息

▲女工對廠方延長工作表示不滿 ▲經工會調停十二時半即復工

虹口絲廠女工、因廠方延長工作時間、致昨日又發生工潮、幸工會得訊、即派員調解後、昨於十二時半復工、茲將各情誌后、

▲發生工潮 虹口楊州路·通緯·裕經·怡昌·等廠、因將工作時間延長、致女工不滿、屢向廠方交涉、均置之不理、女工等復要求工會向廠方交涉、但亦無切實結果、致昨日下午上工時、通緯·裕經·怡昌·等三廠女工、完全自動罷工、要求廠方照舊有鐘點工作、因廠方無人出而接洽、旋即至天同路雲成絲廠、要求該廠女工協助、該廠實方恐發生意外糾紛起見、當即將在廠女工一律放工出外、

▲工會調解 四區繅絲業工會聞訊後、即派朱錦球·樂小妹·二人、前往向女工等勸導、後經女工等提出要求、限止廠方不得延長工作時間、二代表接受女工要求、即向通緯等廠方交涉、該廠恐事擴大、當即接受、

▲復工情形 工會代表以得廠方答復後、即派女管事、至女工等住處、通知復工、女工等以目的已達、即於十二時半至廠、宣告復工、

◉電話用戶會 代表向工部局請願

▲工部局由秘書麥氏接見 ▲對所陳允轉致總辦考慮

上海市特區電話用戶聯合會、前經召集大會討論、應付公司加價辦法、並經推出莊智鶴·周韓瑋·胡鳳翔·孫文毅·邱嘉樑·蔡洽君·鄔志豪·等七代表、定期向公共租界工部局請願、茲該代表等於昨日上午十時、在市商會集合、携帶公函前赴四馬路工部局、向總辦鍾思請願、茲錄該函及請願情形於後、

▲代表請願 逕啓者、敝會爲電話加價事、本會茲特派出孫文毅·邱嘉樑·蔡洽君·鄔志豪·莊智鶴·周韓瑋·等爲代表、向貴局提出下列之要求、(一)取消加價、其理由爲在訂立專營合同之時、固均不能料及界外自動電話、有某種阻力、(據上海市公用局聲明此種阻力、係上海電話公司自行延約而來)致不能如期完成、及有本年一月二十八日人亂過之後、社會經濟、一落千丈、現電話公司、既得核准、免除履行界外完成自動電話工作之義務、則用戶自應有公平與實際之要求、亦得核准免除其加價之義務、否則偏頗偏倚、且藐視社會經濟衰落之事實、永遂不得違背溯及既往之原則、所以防止已往確定之權利義務、有所搖動、而生社會秩序之混亂、如旅館業之旅客、使用者已繳付去、過後無從追溯其加費、如何可以做到、又如電話由甲移轉與乙、且照章無費過戶、亦欲向乙追溯甲所用時之加費、如何可通、更如裝用電話於追溯所及日之後、欲課其費於未用電話時、豈非更屬無理、除由代表面陳一切外、敬請貴局將電話加價用之公告取銷實行、並聲明永不再有溯及既往之辦法發生、是所至盼、此致上海公共租界工部局總辦、上海特區電話用戶聯合會、

▲工部局答 該代表等、於昨日上午十時、在市商會集合、持函前赴公共租界工部局面投、要求謁見總辦鍾思、惟鍾氏適已外出、由鍾氏之西文秘書麥君延見、代表當陳述二點、(一)上海自經一二八變亂以後、市面極形凋零、況不獨貴局所洞鑒、茲乃於商業疲憊之餘、驟又加價、一般用戶、何堪負擔、照電話公司通知書、其加價期、從三月二十七日起、實屬錯誤、蓋因旅居特區住民、均屬遷移不定、其已經遷往他埠者、將何從向索前價之費、且公司對於頒佈新章、在三月間並無表示、僅在七月間接得通知書後、用戶始知之、總上各點、租界用戶難以承認、當由麥氏答稱、租界電話公司之加價、係根據安生氏之建設、曾經本局予以通過、並非倉卒施行、茲本人准將代表等之公函及所陳各點、告知總辦、轉詢電話公司、予以精密之考慮、飭其書面答復云云、代表等旋即辭出、

◉市府 修正管理宰作規則

上海市管理宰作規則、茲已經市府修正、用探錄如下、(第一條)於上海市公共宰牲廠未成立以前、凡在本市區內設立宰作、不論係宰何種牲畜、均應呈請衛生局登記、如不遵照本規則之規定、呈驗登記者、不准營業、(第二條)爲杜絕私宰並防止逃避牲稅起見、除宰作外、不得[illegible]牲用之處所、違者除拆除外、每次罰洋五十元、(第三條)凡羊肉麵館飯館肉店內、不得有宰羊情事、違者除罰洋五元、(第四條)如宰作用水、不潔或不足時、應即呈請公用局裝自來水、夜間光線不足、應多裝電燈、以利檢驗工作、(第五條)宰作起訖時、應詳報左列各款、(一)宰作名稱及其詳細地址、(二)設立年月日、(三)宰作組織之性質、(四)作業房屋及地基、自有抑係租用、如係租用、並應聲明起租及滿租之年月日、(五)每月所宰牲畜平均約數、(第六條)宰作應遵守左列各款之規定、(一)不得於作內開設肉店、(二)不得私宰有病及已死之牲畜、(三)不得違反本市各種衛生規則、(第七條)宰作應於每年呈請登記一次、隨繳登記照費銀五元、印花稅一角、(第八條)宰作中如查得有私宰有病及已死之牲畜情事、除送公安局罰辦外、並永遠停止其營業、倘宰作隱庇故縱者、應同受懲罰、(第九條)宰作內外均應清潔、凡距近垃圾堆死水池塘、或公共廁所等處、不得設立、(第十條)宰作應將衛生局發給之營業執照張掛、陳於衆覽之處、(第十一條)執照遺失時、得聲請衛生局補給、惟須重行照章納費、並先明登報聲明、(第十二條)凡在同一地段、設有二處以上之宰作時、衛生局得酌量情形、令其遷移合併、或撤銷之、以集中宰驗爲標準、(第十三條)本規則如有未盡事宜、得隨時修改之、(第十四條)本規則自市政府公布之日施行、

◉特區法院新址落成

本市公共租界第一特區地方法院、前因院址窄狹、不敷辦公、故特就院東部之蔗里、增築四層大廈、以資應用、該院新屋現已工竣、當由法院當局、將各室法庭、加以配置、如第八九等法庭、已改在新屋內、故日內一般當事人持有先發傳票者、因法庭有變更、致找不着、又律師休息室、亦在新屋中另闢一室、及其他辦公室、亦移至新址云、

◉太和街拆屋糾紛案

▲市府令公安局查復

齊齊哈爾路太和街八三·八五號北里八二號、被業主承豐公司、於八月三十日、拆屋糾紛一案、業經郁亞保·范更新·蔣廷芳·等提起刑訴外、並向黨政機關請願、茲市府已飭公安局詳細查復、文局長奉令、即飭督察員朱質濂履勘、並向范更新等逐一查詢拆屋詳情後、允轉呈市政府查辦云、

◉張石麟家女傭自縊

大南門陸家浜清心中學校長張石麟之家眷、住校中、雇宿熟老婦趙媽、(年四十九歲)爲女傭、不知趙媽因何委曲、於前晚在臥室自縊身死、亦探不出原委、由一區三所得悉、當飭廿七舖地甲陶銘投地方法院報驗、

◉廚司被毆遷怒傭婦

▲斜菜砍傷其右腿

在通州路五十號門牌泰公館爲廚司之海門人施四明、上月杪忽被東家辭歇、遷怒傭婦湖州人潘曾氏、向主婦搬弄是非所致、遂于本月五號下午七時四十五分、糾同友人王志英·毛惠明、(亦同籍)、至該公館附近守候、適氏從菜場歸、(姍姍而來)、毛將其攔住、王袖出菜刀、向氏右腿猛擊、氏用手抵抗、致被打傷、倒地呼救、而施四明恐闖大禍、從速逃出、佯作解勸、被嘉興路捕房華探劉炳勛與七九號華捕聞聲到來、將施等三人逮捕、連同兇刀一併帶入捕房、一面將傷者車送醫院醫治、昨晨、捕房將王·施·毛三被告解送第一特區法院、原告潘曾氏右腿受傷頗重、跛足到庭指證、而三被告供詞支吾、否認行兇、蕭燮棻推事改期、候氏足部能否治愈成殘疾確定後、再行核辦、昨晨由傅琳推事蒞刑四庭續訊、捕房律師張天蔭起稱、現氏足部傷已不管告疼、可以行走、而氏之東家、亦將其辭歇、因足傷不能做事、且以氏即欲返鄉、本案請予結束云云、庭上著氏步行一週、略有不平之步、仍著其坐而陳述、據稱當時毛惠明拖住吾手、王志英用柴刀擊腿、施四明傍作不知、從中排解等語、質之三被告、仍各翻否認、傅推事遂判決被告王志英處有期徒刑八月、施四明處六月、毛惠明處二月、分別示儆、裁判確定前羈押日數、均以兩日抵徒刑一日、柴刀一把沒收、

◉童養媳 控未婚夫強姦案

▲當庭和解未成 ▲改期查明再訊

寗波女子陳阿英、年纔十五、幼即失怙、寄養其姑母陳任氏許字與住居東西華德路鉅豐里九號之同鄉船戶吳阿利爲童養媳、甫許其子吳阿乃成、其母吳任氏度日、擬待成年、與吳結婚、今春滬濱抗日戰爭時、因避兵燹、阿英遂由其未婚夫偕去、迨戰事停止、吳亦不將阿英送回陳任氏家、[illegible]氏初以生活困難、意欲乘此機會、任阿英成婚吳家、不圖愛來此一對未婚夫婦、竟不能和睦、釀成訟端、陳任氏遂以阿英之監護人名義、延律師控吳阿利強姦婦女於第一特區地方法院、據其狀稱、被告前以婚媾爲由、將阿英騙去、即加強姦、被告年已念四、血氣方盛、阿英身體尚未發育、致遭痛苦、則予抗拒、被告遂[illegible]、且逐出門外、如此者屢次、每值親友過問、拒不收受、查阿英既未達結婚之年齡、又未正式結婚、雖暫居吳家、於法並無相與交合之義務、況與被告未發生親屬關係、且[illegible]得阿英之同意、是被告之強姦罪、斷不能[illegible]之婚約而宥減、請求依法懲辦外、並附帶民訴、要求判令被告賠償損害、或給付撫恤金五百元、所有阿英遺於被告家之衣物、並乞責令返還云云、前經吳廷琪推事開庭傳審、因據原告陳任氏供、送將阿英送去、而被告吳阿利、拒而不收、但據吳供、阿英實係私逃、原告從未送來、豈有不收之理各等語、遂飭兩造出外和解、昨日午後、再度開庭、訊知在外調停、未獲效果、爰爲當庭調和、命原告將阿英立即交給被告帶去、乃原告閃礙、頗現難色、其律師即聲明倘該女仍交被告、勢必重受摧殘、當下大有反對之意、於是被告律師王成敬因見調解無成、遂對原告提起反訴、指原告所控強姦罪係誣告、並謂阿英實係私逃、絕非匪理、曾經報過捕房、不妨調查云云、吳推事遂諭本案改期、候查明再訊、

◉兩行人形跡可疑

▲開放一槍而逃

昨晚九時半左右、老閘捕房二二零五號華捕、在愛多亞路廣西路口値崗時、見有男子兩人、形跡可疑、該捕擬上前施以搜查、詎其中一人忽然開槍一響、當被逃逸無踪、亦未傷人、

◉浦江盜匪判罪

浦江中匪徒朱春友等、糾集黨羽多人、專在南北市一帶浦江中、強搶來往駁船上之貨物、販賣[illegible]、實爲運輸界之大患、日前朱等携手槍、在黃浦中搶劫棉花船、並劫奪船戶之衣服十餘件、由專爲贓物媒介之羅長生、代爲販賣、爲水巡捕房查獲、並將朱春友·韓二柳·朱友來·陳阿三·周德元·等五盜匪、一併拿獲、搜出手槍一支、子彈八粒、連同羅長生一併移解地方法院、因該犯等怙惡不悛、故昨日由刑庭推事宣判處、朱春友·韓二柳·朱友來·各處徒刑十年、陳阿三·周德元、各處徒刑九年、羅長生處徒刑二月以儆、

◉小南門外白晝盜劫

昨日下午三時許、南市小南門外高巷頭壩坊街內第二十號門牌居戶本地人陳榮之家、突來盜匪六人、均穿藍布短衫褲、口操江北音、初在後門口擊門、稱訪榮弟葉叔、陳之家人即開門延入、不料若輩進門後、即出示手槍、嚇禁聲張、復將[illegible]有男女各人一併禁閉於廂房內、並令一匪執槍監視、餘盜即分投入室、大施搜劫、將陳家及同居之陳良卿·李培基·劉培樹·等家臥室內所藏於箱櫃中之衣服飾物、約計數百元之贓、一併劫取後、用被單打成一大包裹、餘下雜物、狼藉遍地、盜等即背負贓物、仍舊從後門而去、

◉常州女孩迷路招領

▲送新普育堂留養

浦東太古輪船公司碼頭、於昨日有穿花布衫褲子布褲青色紗襪條子布鞋名張秀度十一歲女孩一口、臉長截髮、在該處迷路、經該處三區區長張鳴歐派駐該處之警長查獲帶區、當即轉送市公安局二科救濟股、訊據該童稱常州人、住常卜里陸衖街、父名張麒麟、業農、此次隨伊胞父華成公來滬失散等語、該股即飭將該女送國貨路新普育堂留養、一面通知常州公安局調查家屬、並登報招領云、

◉英文抗日特刊出版

▲律師公會編印

上海律師公會抗日救國宣傳組專門委員會、對於國外宣傳、非常注意、業經推定[illegible]員、編輯英文抗日特刊、現已印就五千本、用洋式裝訂、除已郵遞分送全世界各國首要機關、向國外宣傳外、並將該刊物成本重大、對於國內分送、宜手續法、除官署機關學校等、必須用正式信函證明、而個人往索者、須收回成本費及郵寄費等、惟今該會會員、每人一冊、並不收費云、

◉法捕房增加警備

法租界當局以界內商店、時有人投函警告、及抛擲炸彈情事、爲防範未然起見、已由法捕房警務[illegible]

◉郵局出售航空信封

上海郵政管理局消息、新發之中式航空信封、各郵局現均有出售、每二只計價洋一分云、

◉醫師變通給證之限制

上海市衛生局佈告云、爲佈告事、案奉內政部衛字第五七號訓令內開、爲令遵事、案查醫師暫行條例給證辦法、前經本部令以醫師條例施行條例所稱一次處限者、係限定十八年以前開業者實施合于該項辦法之一者、准予變通給證一次、其在十八年以後開業者、不得援該項辦法之例、至變通給證之期限、自應加以限制、如非匪患及特別障故者、均限於文到之日起、一年以內、將該項未立案醫師申請立案或請院驗照事實辦理、除分令外、合行令仰該局、即便遵照、遵辦要、此令等因、奉此、合行佈告週知、此佈、

◉大白新聞社開始發稿

大白新聞社、係名記者金雄白君所創辦、籌備經月、現始正式成立、昨日起已開始發稿、內部組織、計分採訪·出版·廣告·攝影·營業·等部、將於新聞界中、別樹新幟、社址在福州路五五九號、按金君服務報界十年、於採訪方面尤有豐富之經驗、所聘各外勤記者、亦屬一時之選、前途正大有希望也、

◉四行發行準備報告

▲第一四二次

四行準備庫、係由鹽業金城中南大陸四銀行聯合設立、專辦發行中南銀行鈔票事宜、照該庫發行章程、發行鈔票十足準備、現金準備至少六成、保證準備至多四成、每星期公告一次、經四行稽核員及會計師檢核、茲照錄上海準備庫二十一年九月十七日第一四二次公告如下、鈔票流通額、一千九百陸十一萬二千三百五十七元、準備金總額、一千九百陸十一萬二千三百五十七元、內計、現金準備、一千二百萬零二千一百七十陸元八角七分、保證準備、七百陸十萬零九千一百八十元零一角二分、

◉西南建設協會 上海社友會開會記

張繼·李石曾諸氏、前曾以個人資格、發起中國建設協會、成立以來、對於各種建設之理論研究、與實施辦法、均有相當之貢獻、該會會員曾發博士、曾根據該會宗旨、於兩年前、在重慶成立西南建設協會、當地要人、及黨政界各界、參加者甚衆、會務頗有進展、現爲聯絡外面人才與資本、共謀開發西南富源、以保發國之後援起見、特派曾發博士來滬暨各地、組織西南建設協會社友會、上海及南京之社友會、已於上月成立、曾發數次、上海社友會、現假貝勒路梅蘭坊住宅、舉行第二次會議、到社友二十餘人、公推李英標爲臨時主席、鄭延毅爲紀錄、通過簡章、並選定李英標·鄭延毅·袁稅伯·胡孔嘉·顧伯良·馬仁堪·文瀚生·等七人爲幹事、當開幹事會議、推定李英標·袁稅伯·鄭延毅·爲常務、並提議請撥英庚款興築川漢鐵道、以啓西南富源之鍵鑰、而鞏固西陲之後援、蓋以庚款之資相、西南人民甚重、即接撥一部以作此用途、亦甚爲適當云、又議該會曾發博士、現因歷冒風寒、暫留滬調養、俟稍痊愈、即行返川、向該會復命、並催促川省當局、積極籌辦建設研究所、以爲開發川省實業之先鋒隊云、

◉光啓路昨晨火警

本城光啓路第十九號門牌惟德綢莊、係常州人浦紀有所開設、昨日上午九時許、該莊樓上不戒於火、頃刻烈燄飛騰、四穿屋頂、救火聯合會即鳴鐘告警、俄由各區救火會驅車前來、拚力灌救、得即熄滅、計焚去該莊樓面一間、餘未殃及、當火燃時、由該處第十一崗守望警王觀有到來、將火首浦紀有帶入該管一區一所、由所長預審之下、因事關火案、飭即備文解局訊究、

◉錢朱婚禮誌盛

本埠地產業汽車業鉅商錢文選介弟大夏大學高材生錢樹璩君、與啟明女學畢業生朱文賢女士、由朱理根·楊新如·兩先生介紹、於昨日假西藏路一品香旅社禮堂舉行婚禮、由大夏大學法學院院長孫浩博士證婚、親朋畢集、頗極一時之盛、並聞錢君不日赴法求學、以冀深造、並偕其新夫人同行、

◉女子書店遷移

▲新址霞飛路鉅德里八號

女子書店、係姚名達夫人黃心勉女士等所創辦、初設辦事處於明園路念九號、茲以營業擴展、原址不敷辦公、特於今日遷至霞飛路鉅德里八號新址、電話八三〇二七號、擴充營業、廣印新[illegible]

◉湖海樓土產商店開幕

南京路大陸商場四樓四零四號湖海樓土產商店、爲湖州人士所組織、先以采辦土產及湖筆、新市絲綿、餘杭紡綢·入手、並有精美禮券、備實各界饋贈之用、是可代外埠禮券、手續簡捷、店員亦誠懇有禮云、

◉俄薩門魚大批到滬

國聞社云、薩門魚產自俄國、行銷中國、已數十年矣、當此貨初到滬之時、每年僅數十批之數、係俄人由海參威運來、惟其價廉物美、銷路極暢、逐年增加、迨日俄戰爭之後、日進經濟侵略之手段、專向俄人採辦、運銷滬上、近年來其到貨數量、每年統計數十萬擔之鉅、五四五九案發生之後、華商方面因恨日寇之兇橫、亦有改向俄商直接洋行購辦者、厥後五卅·五三·案相繼而起、華商更有向俄商協助會大批採辦者、但是華商魚在秋濃之際、銷路最廣、去年萬案之生、魚商爲尊重人格起見、一律拒買仇貨、僅由安利洋行運來數萬擔、因裝日輪、致起誤會、頃悉鹹魚業同業公會、向蘇俄直接採辦薩門魚十萬擔、由俄商協助會經理、中國銀行匯款、取華輪放俄直運、有我國領事之證明文件、聞今日已有一船到滬、

◉雲飛汽車公司積極擴充

雲飛汽車公司、爲本埠規模最大之出租汽車行、在此金價騰貴之秋、租價仍爲二十分鐘一元、每句鐘三元、其服務社會之精神、實屬不可多得、憶滬戰期內、各出租車行、乘機漲價、雲飛始終維持原價出租、尤爲各界所稱許、該公司原有轎車二百五十輛、有時仍覺不敷支配、聞今年冬間、擬再添備一二十輛、以供社會需要云、

◉福利公司皮鞋大減價

南京路四川路角福利公司新由英國運到大批皮鞋、均係定造之式樣優美、質料高尚、耐穿異常、茲以初次到申、定價特別便宜、計黃黑二色分十七元五角及十八元五角二種云、

◉廣榮綢緞號開幕

石路新開廣榮綢緞號、已於十九日正式開幕、內部陳設精雅、各種貨品、定價低廉、前昨兩天、主顧擁擠異常、

◉福利源皮貨局廉價

地球路二馬路新創福利源大皮貨局、聞爲粵人所創辦、於前日新張、舉行大減價、營業異常發盛、聞減價期間、祇有二星期、

◉天氣報告

徐家匯天文台昨日下午四時三十分氣象預報云、山東中國海遼東揚子流域天陰、而有東北風、本埠有陣雨、台灣東面天氣惡劣、颶風中心點當在午時、在距北緯十五度東經一百二十七度交點一百二十哩內、向西北西進行、風力未悉、又昨日午後二時前、二十四小時內、本埠氣溫、最高八四·六、最低六七·一、去年同日、最高八零·一、最低六二·一、

來函

逕啓者、茲閱今日貴報新聞欄、載有虬江路長春坊減租新聞一則、內有差誤二點、(一)減租月份、係本年六月一日起至二十二年年底止、並非自七月一日起、(二)減租成數、係減免原定租價十分之二、並非十分之三、上述二點、想係傳聞之誤、所請更正爲盼、此致申報館、律師陶悟志啓、九月二十日、

招領

如有走失男女者[illegible]社會局啓

第一七六七號、女性、吳英、無錫人、九歲、民國二十一年五月二十七日、由匯山捕房送中國救濟婦孺會留養、

第一七六八號、女性、顧阿三、通州人、十一歲、民國二十一年六月一日、由新閘捕房送中國救濟婦孺會留養、

第一七六九號、女性、韓劉氏、徐州人、三十一歲、民國二十一年六月一日、由普陀路捕房送中國救濟婦孺會留養、

四馬路 中西大藥房

秋季無敵大廉價

貨價減低折扣 外加名貴贈品

壹個月

[illegible]

國文百日通

六版增訂

南方大學教授 ◎張冥飛著

本書內容之精細◎編著之完備◎業經上海▲申報 ▲時事新報 ▲新聞報 ▲中國文藝社 都曾有獎評贊美和介紹的文章，一致公認▲

速成國文文法的第一部好書

因為作者文才絕世，名重儒林，本其平生研究國學之心得，而成此書，行銷以來，已行六版，已經全國各大學校及上海正風中學等校採作課本，其價值可知

▲現在六版增訂◎內容更加精美◎例如

措詞應怎樣安？？佈局應怎樣精警？？語調應怎樣適宜？？構思應怎樣活動？？句句應怎樣解明白 字字應怎樣透妙

▲分門別類 ▲訣竅公開

有層序 有統系

▲確是 研究國文的初學者的自修秘鑰 ◎研究國文法的自修導師 ◎悉心研究者的良師 ◎按類審視者的自通 ◎書成功 ◎一無師自通

▲初學得此 ◎研究新文化者 ▲學生得此 ◎研究舊文學者 ▲教員得此 ◎講述語體文者 ◎專修文言者

確為讀此一書●勝讀他書萬卷

不可不備此書

全書精裝三大厚冊 內容念萬餘言 特價二元 原價二元 特價一元 每部寄費加一角

總發行所 上海 北海寧路口 浙江路 中華圖書集成公司

經售處 本埠 ▲棋盤街 ▲錦章書局 ▲啓新書局 ▲校經山房 ▲通書局 外埠 ▲南京共和書局 ▲安慶中國書局 ▲上海總發行所 ▲蘇州文怡書局 ▲杭州問經堂

全書子目一列下

◉文學通論（卷上）1文學淺說 2作文淺說 3文法淺說 4論文 1以前之文學與古今作家 ……

◉文法概論（卷中）辨字 名字 代字 動字 狀字 介字 連字 助字 嘆字 析詞 起詞 表詞 司詞 止詞 句 讀 短句 長句 偶句 排句 ……

◉修辭學（卷下）總論 命意 布局 擇詞 煉句 ……

◉古今論文精華 ……

軍用圖書社

是中國兵書策源地也

新編 戰術圖例集（全一大厚冊四元）

戰術之說明，有不專恃文字者，則以圖例明之，而一目了然矣；此教程之所以必附圖例，非獨為省文字之繁難，蓋非圖則無法可使明瞭其實在也。故捨圖例而專求之於字裏行間，則往往窮年不能通其說，偶然得到一知半解，而機械的記憶，又往往不能持久，若對照此圖例集，則前後貫串，一覽無餘，洞徹原則法則之底蘊，實為事實理論之當然，自無煩乎記文句，而能運用自如矣。

戰術問答一千題 精裝一元六角 平裝一元 九折

研究戰術，每苦頭緒紛繁，不得要領，不知著眼之處：本書設為問答，如對明師，細讀一過，勝似受業三年。至於應試之人，欲求必獲，尤非借助本書不為功，本社第一版應市之初，轉瞬即罄，復於再版之時，將文字重加修正，雖費鉅資，亦所不惜，今再版已成，足饜讀者諸君之望矣。

注意 凡遠道諸君如匯兌不通處加郵票一成代洋 大批採購尤當特別優待 十足通用寄費照扣

各埠分社 上海 武昌 漢口 重慶 長沙 成都 西安 南昌 北平 四川 ……

南京 國府路 總社 電話 二二六九〇 電報掛號 無線 南京 有詳細書目另索 即寄函索書目 有圖錄

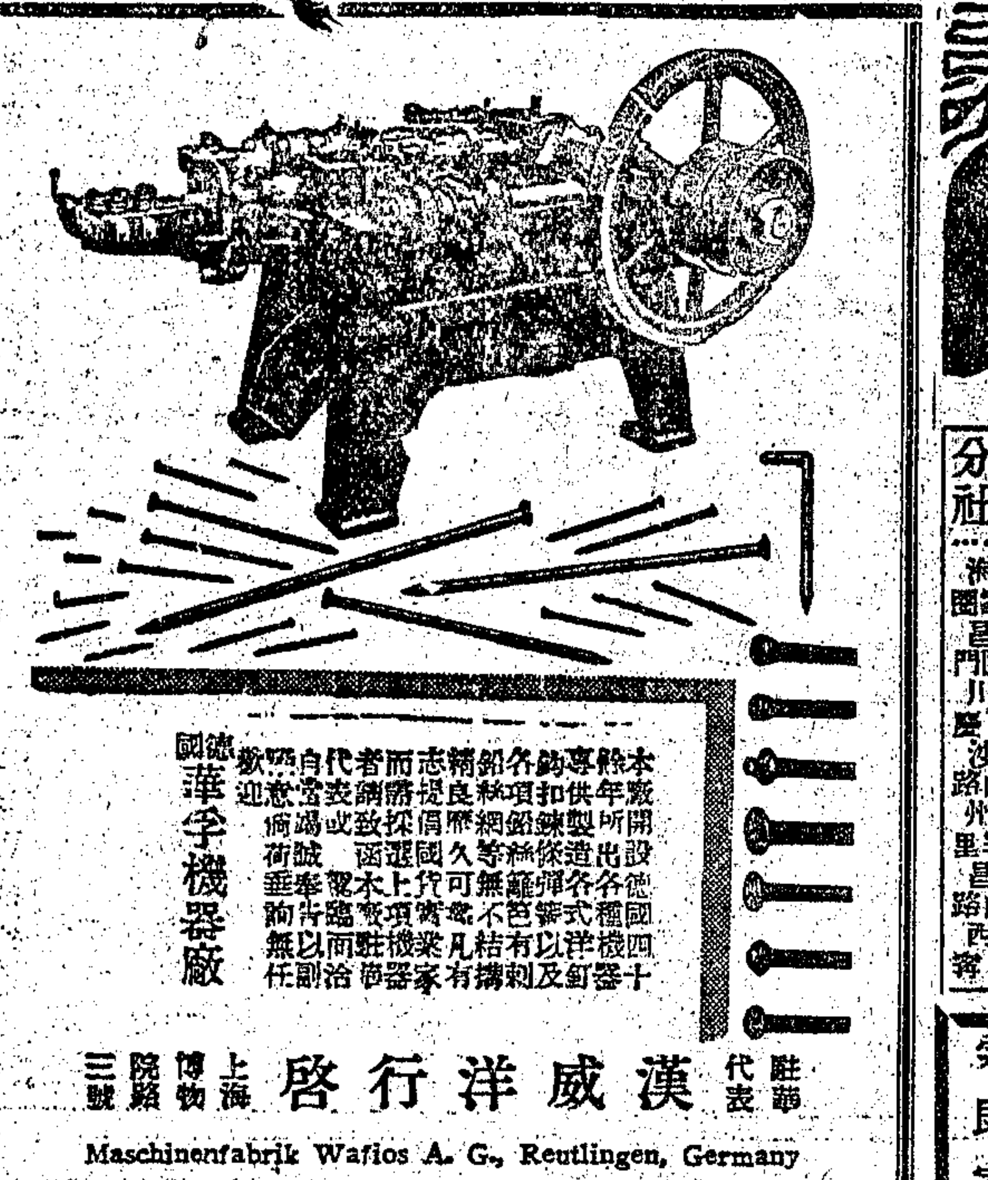

德國華字機器廠

本廠專造各種鉛絲精製各種機器機件與各種螺釘及鉚釘等件，歷史悠久，出品精良，蜚聲中外，遠銷各國，如蒙惠顧，價格低廉，貨色精美，各界諸君，無任歡迎

駐華代表 漢威洋行啓 上海博物院路三號

Maschinenfabrik Wafios A. G., Reutlingen, Germany

一二枝譚

簡閱

八月春

秋 海棠雖是草本，但在八月裏面，點綴得猶隅庭角和錦繡一般，料想春色滿園，不過爾爾，所以秋海棠又名八月春。

海棠自恨不能香，這是花的缺憾：無論木本的春海棠，草本的秋海棠，儘教生的嬌艷，卻沒有撲鼻的馨香。昔人說的生中三恨，第一恨便是海棠無香，和那鰣魚多骨，曾子固不能作詩，合成三恨：但是，海棠並非真個不能香，根據嶺南隨筆所記載：潯遠縣猿洞的秋海棠，肇慶羚羊峽的春海棠，都是芬芳撲鼻。可惜遠在嶺南，不能夠去欣賞一回，這也是一樁憾事。

秋海棠既稱斷腸花，又名相思草：這都是哀情小說中的材料；其實，草木無情，怎會斷腸，怎會相思，無非說說罷了。吾見漳州志有這麼一段記載：「秋海棠歲每生出，其莖甚脆；葉背作紅亂紋，云是相思血。」相傳昔人有以相思而噴血階下，遂生此花，故亦名相思草：云云。這一段文字，附會可笑：但是供給詩人吟詠的材料，卻和湘妃竹有同樣的趣味。

秋海棠有紅白二種，紅者嫩豔，白者雅潔；紅秋海棠可以製蜜，所有製法，載入慈航活人書。據云：用上白蜜一大杯，取紅秋海棠花片，拌入蜜內，將花路搗，蒸曬數次，自爛如泥：其蜜色如海棠，或加入好芙蓉粉少許，光絕可愛，且免面皮凍裂。

周子說：菊，花之隱逸者也：牡丹，花之富貴者也：蓮，花之君子者也。我來加上一句：秋海棠，花之抗日者也。

秋海棠怎說抗日？這是有嘗為證的：羣芳譜上紀載秋海棠性質，有這麼五個字：「性好陰，惡日。」為這分上，我們對於八月春，合該行一個相當的敬禮。

南北極

─天上人間兩不同─

俞人英

塞外的旌旗飄蕩着，旗上滿染着血跡和泥沙。一隊隊的勇士，提着掛上刺刀的槍桿衝鋒！

南京路上，大減價的旗幟招展着；時代的士女們在這裏熙熙攘攘的經過。在她們青春的心靈裏，帶着歡樂的影子！

……………

塞外的號管齊鳴，在蕭瑟的秋風中：愈顯出勇士們的精神！

四馬路洋貨店的樓頭，康納脫吹着無聊的調子 婦女們像潮水一般的洶湧着，手中提着 包包的衣料：臉上浮現着搭着便宜貨的微笑！

……………

塞外的鐵甲車馳騁着，朝着我們的敵人進攻！摧毀了旭日的島旗，厮殺着大和的鬼魂。

在上海每一條的馬路中，汽車像瘋狂般的開足速率。幸福的哥兒和小姐們，都在尋找着各自的娛樂。

二十一年九月十八日悲憤成篇

杵靈

國人聽我相告。又是九一八。去年九一八。滿洲衣被奪。黨國諸要人。罾壞慷慨說。暫無恢國權。不將土地割。今年九一八。寇認滿洲國。熱河日告急。敵機鳴軋軋。黨國諸要人。依然慷慨說。暫將失地復。為國須討伐。去年忽今年。不見一卒發。明年九一八。不知如何說。強敵日滋擾。諸要爭愈烈。豈特強藩分。中央亦自裂。口口呼同志。心心各斧鉞。敵勢如建瓴。我政紛如髮。國命胡能久。嗚聲悲急節。不知九一八。能有幾次說。（卸翻）

發起人

─捐助義勇軍與購買跑馬票─

施為烈

受了良心的驅策，突然地神明內疚，我雖然家已毀於一二八之役，可是目下還安樂地過我的措大生活，想到三次甦醒落陽的義勇軍，他們在槍林彈雨之下，為祖國爭光，求民族生存，也就是以血肉之軀，給關內的同胞換條生路；我們！關內的人民應該怎樣的給他們盡力，做他們有力的後盾，還了這樣的觀念，在辦事室內，我發起募款捐助東北義勇軍，數目鉅細不計，祇求樂助而已 但，結果，淒慘的結果，張說身邊不便，李說家用不夠，案角「小開」綽號的陶，微笑地對我說：「省省吧，阿驥，有錢還不會到冠生園去買廣東月餅吃」

今天收發處的林嘻嘻哈哈地走進我們的辦事室，精神百倍的說：「喂，啥人要發財？買跑馬票的時候又到了，誰要買的請簽名付錢」

可羨的林啊，經了他這振臂一呼，果然衆皆響應，張付五元，李也是五元，陶小開除了公股內搭八元外，另外又獨買二張，共計二十八元。

唉，天啊，發起人之幸與不幸也如是！

正楷活字版之創製者

─名畫師鄭午昌氏─

陳丹林

印刷為發展文明唯一之事業。我國古時，用以記事傳說者，初用皮漆，繼用竹冊。秦漢以還，始有綃紙筆墨，然皆出於手寫。直至唐末，乃有雕版印刷，及宋畢昇出，發明泥鑄活字，始有活字版印刷。至於印刷用之字體，則亦隨時代而改進，漆書時代，多蝌蚪文，竹冊時代，多篆籀，秦漢之間，篆隸並用，而隸書盛，以其較便而通用也。自是而後，由隸入楷，印刷字體，亦多出入於隸楷之間，遂形成所謂宋體。元明以後，除私家刊刻，參用當時通用之楷書外，其普通印刷，概襲用宋體，未會改進，故印體與寫體，別為兩途，讀書與寫字，亦遂發生隔膜。改良印刷字體，在現代文化事業中，實為萬不容緩之要圖。

老友鄭君午昌，善書能畫，著作等身，對於印刷事業，夙抱改進之宏願。在胡適之提倡白話文字之翌年，即致力於改良印刷字體，以求適合於現代文化之需求。書選取精整而適用之楷書一萬四千餘字，製造銅模，範鑄活字。午昌固寒素，又不喜張羅，屢以經濟困難作輟，然有志者，得人助，輒獲其友李祖韓陳小蝶諸君之共事，現已鑄成大小銅模六副，日夜澆鑄活字，名曰漢文正楷活字版，實行應用於印刷。蔡元培于右任諸老，皆極贊成之，謂為中國印刷工具的新發明，現代文化事業之大革命。然午昌為文化而奮鬥，蓋已力竭聲嘶，故近為人作畫，往往別署曰棘髯散人，亦可知其辛苦矣。

銀絲（二十）

扶輪會說部

江紅蕉

但是你的情操，還是和姑娘一樣；這十幾年裏，當然使你很頹唐而憂愁，精神上不是重又恢復了青春的滋味麼？這兩縷銀絲，足以代表我們從現在起，請你也送給我，作一個紀念吧！」袁團長伸手想去接，但是芳若卻不會給他。

「當然啊，但是我不能輕易地給你。」

「可是也要舉行什麼典禮」？袁團長說笑話，芳若也禁然地笑了。

「我想用這兩絲，代作絲線，繡在你的像上。年輕的袁先生，在我腦筋裏，和從前一樣，怎料想得到袁先生兩鬢已蒼，假使把這兩絲交纏在這上面，不是格外像真而有趣味麼？現在時間不早，請你立刻去到會參加紀念碑落成禮，我把你的像用架棚起來，添繡完成，在你散會的時候，我託綢貨店裏王先生送到會場上來送給你。現在你應該到會了，已經延遲得好久，熱心讚頌你的人，也許在嘻嘻罵你不守時間的信用了。涼茶再喝一杯？袁團長！」

「不喝，我真討厭你叫袁團長與袁先生！」

「叫我從前的名字不好麼」？

「我們十多年不見面，你又當了團長，客氣一些不好麼」？

「你越客氣，我越受不住」。

「好！和甫，你真的應該到會了，你不能聽我這一句話麼」？

「我怎麼敢不聽你的話，但是你一定要告訴我再見的時間，越近越好」。

「我是料想到你一定再會來見我，在這十幾年裏，差不多每天都這麼想；現在已見到，將來我們自然一定有再見面的機會。約定了日期與時間，期待着是很乏味的，驟然的晤見，的確很有意思」。

「不，我們的談話，現在還不會得到一個結果，我想明天淩晨再來。請你不要教旁人遞給我。

「你還是不要約期吧！淩晨，你應該督率你的部下去上早操。一個團長，起了大早去和女友會面，真不成體統」。

「那麼今晚上吧」。

「更不成話，還是明天白天吧」。

「請你給我握一握手，許我從容給你說一聲再會」。

「好，我們明天再會」！芳若伸出那肥白而沒有骨骼的右手，還帶着甜蜜的笑。

袁團長緊緊地握了。喃喃地說：「芳十幾年沒有得到這樣可愛的玉地了。再會吧，明天再會吧，從今希望你離開憂愁與煩悶，因為你的靈魂是這樣聖潔與美麗，芳，再會吧」！

無敵牌大減價

一個月 九月底止 同時舉行

上海法租界南陽橋無敵牌發行所

上海南市蓬萊市場無敵牌門市部

上海天后宮橋國貨商場內華華商店

三友善會敦請 本月廿一日（星期三）下午八時至九時 陳小蝶先生 小蝶女士 演講 由三星堂廣播無線電台播送 請各界注意

世界奇聞 第廿二頁

此項奇聞自八月十日起逐日登載 剪下裝訂成冊 ○ 時報閱者……之要務

華成煙公司編選

請吸 金鼠牌香煙 味道好 價錢巧

凡拉蒙

你倘然害頭痛牙痛，或其他疼痛，時候請你不要忘記，凡拉蒙因為這藥內含有快極效，能解除你的痛苦，就發生而且平常和分毫的弊流，亦無假的

各大藥房均有出售

德國拜耳先靈藥廠監製 上海圓明園路十九號 駐華總經理 先靈洋行

潤膚嫩肌

雅霜

發明最早 功效最顯

上海大陸藥房出品 全國各藥房及洋貨號皆有出售

鸚鵡牙簽

完全國貨 薰蒸消毒 保證衛生 身枝韌勁 不易折斷 機製精細 光潔幼滑 價格比舶 來品低廉 每盒足數 千五百根

上海 永泰行總經理 各大百貨商店 洋貨店 均有代售 招請外埠分銷 函索即寄樣本

贈券

好運道書局 姓名 地址

申報本埠增刊

中華民國貳拾壹年 玖月貳拾壹日 星期叁
（[illegible]）

[illegible]
趙南石醫生發明
天然治瘋草專治
七十二種瘋症爲
[illegible]無論新舊
[illegible]瘋均能藥
到病除每盒一元
由本報介紹者此
照購買可得買一
盒送一盒之利益
天然治瘋草駐滬
發行所上海南市
王家碼頭[illegible]
趙南石醫生藥局

聯合食品廣告

A字牛奶

優待九折

地址　江灣翔殷路
電話　四〇二二五

時間過去好像飛。倏忽到秋天。秋天裏。必須補身體。畜植A字牛奶最衛生。最新鮮。壯牛養得好。提煉最精細。用機器。用腦力。到處都可送。吃過諸君都滿意。

上海畜植牛奶股份有限公司

請用老牌 惠民奶粉

藍罐補身　紅罐保嬰

各大商店藥房均有出售

國產 惠民煉乳

國難當頭請用國貨
價美價廉滋補第一

華商惠民公司　山東路二六一號

買士古香煙

乃適應新時代
中國人士之需要

買士古乃美國式香煙其煙味和醇芬芳可口乃由最上等美國煙葉及土耳其煙葉精選佳製而成故人人愛吸請一試買士古香煙當知其煙味之良

味道和醇可口最適合中國人之口味每包廿枝祇售洋二角

聞所未聞

華勃堡之弗來特獨二因身體過胖其發表須開一大洞

合衆物產公司啓

之海博物院路十九號
電話一六五三二

大家同聲讚頌合衆公司好貨啊！……

一瓜特每售洋一元七角五分此油非常貨……從日不……任何地……道口

V. M. Heimovitch Manager

你們主人或主婦請隨時採用日光牌菜油予各大洋雜貨店均有出售價廉物美以後自必仍購用此每一菜油鐵罐上貼有贈券一張試將此券一張積至空罐一只帶至博物院路十九號四百二十三號房間合衆物產公司即可收回大洋二角爲此優待顧客起見嗣後凡購用者均可將以上空罐及券收好帶來

蘇打餅乾

各食品大舖均有經售

義利洋行餅乾專家　蘇打餅乾滋味極佳鬆軟清淨總子加大　優待顧客　但售廉價

義利洋行
餅乾廠　思圍路一四八九號

注意甜心牌糖果

新比賽獎券

詳細章程不日披露

海寧洋行啓

甜心牌陳皮梅人人歡迎而於婦女爲尤甚

睡起嬌無力惺忪眼半開玉人情眷眷生字陳皮梅

五馬路商店聯合大減價

聯合特別大犧牲三十天

注意下列各商店賤賣均以犧牲品表價爲準

請注意各商店減價日期自九月廿日起至十月十九日止

大德隆

國產綢緞毛葛布疋
廣東線呢
純毛嗶嘰華達呢
花素駱駝絨
各種貨品一律
大減價

湖縐褲料每條二元二角
每客限買一條售完爲止

恒章泰刺繡莊

女界機會

今天大犧牲

明日更換別種貨品

繡花旗袍料每件八元至二十元
繡花襖裙料每件五元至十二元
此貨特別犧牲每人限購一件售完爲止
繡花被面每條八元至二十餘元
其餘各貨一律減沽七折

瑞盛綢布號

五馬路

聯合減價三十天

電話九一五三七

古玩市場

石路口

特別犧牲

專售古玩書畫金石珠玉裝飾品類代售名家藏精美古玩廉價期內全數陳列一律定價低廉犧牲出售中外各界盍興乎來

十週紀念……九月二十日起

地址五馬路江西路口

老福興鞋莊

特別犧牲品

經濟鞋每雙一元
小皮鞋實洋元
二百雙爲限

尚有花緞毛葛錦地綢直貢呢鞋等以及男女皮鞋

概售八折

廣生祥

大減價

綢緞嗶嘰呢絨雜貨棉布疋頭各種洋傘

馬潤記

上等細毛

犧牲減價大贈品

如蒙惠顧請君注意凡購各種細毛長袍一襲者皆奉贈新統

貂皮馬褂一件爲日無多良機勿失地址本路五二三號門牌

寶善街中 寶大公司

老牌黃高跟黃人套鞋每元兩雙
陳嘉庚球鞋跑鞋一律八折
國貨球鞋每雙一元三角五分起至二元六角五分
毛葛雨鞋每雙八角
德國老牌套鞋每雙一元

晉古齋文玩號

大減價

現因存貨甚多今將歷代古玩均皆照本犧牲出售第四十四號門牌

寶善街中 泰昌公司

大犧牲

條子駝絨每尺三角九分
純毛嗶嘰料褲每條一元五角
各色嗶嘰旗袍料每件八元三角

（每客限買一件售完爲止）

錦華公司

五馬路寶善街中
電話九三八六二

空前大廉價

104 眞絲長統女襪減售一元三雙
918 眞絲小方跟舞襪減售一元五角二雙
606 雙線夾底男襪減售一元二角四雙
各種新式童衫減售一元一件
民大成線呢減售二元二角一疋

犧牲品

各樣新花童衫每件減售五角
6全羊毛女外衣每件減售五元五角
眞絲手帕每扎減售一元
以上各貨售完爲止

滿廷坊 豐泰興百貨號

中西呢帽比衆便宜
商業競爭秋季大減價
對面不顧血本外加贈品以廣招徠

大華公司

各種布疋一律
老牌木紗買一送一

亨得利

犧牲品

八號長方15占雙騎馬白金手表十八元五角	六號14K15占雙騎馬金手表十三元	六號15占皮帶雙騎馬夾白金手表九元
火車雙騎馬錶電明表一元八角	德國鈴鬧鐘	單二元二角

香港襪廠

特別大減價

雙線男襪雙線女襪一元五雙一元八雙
雙線童襪一元一打
衛生絨衣每件一元
洋毛馬夾每件一元
蹦紗手帕每扎五角

馮泰和紹酒棧

聯合減價期內今日繼續添加二百瓶
太號花彫仍售每元四瓶
此貨售完不能再添購者注意

山東路口 英泰號

全部疋頭大犧牲

名廠毛葛每尺一角半起
各貨一律八折
一丈三尺廣東布每疋八角半起

雙十牌牙刷

42號特別減沽每只一角五分
49號特別減沽每只大洋一角
每種限沽一萬只
其餘牙刷照碼八折各貨定價相宜
（批發不在此例）

梁新記

五卅襪廠大減價

五卅本牌各種出品特別廉價

中國化學工業社分發行所

三星老牌各種出品特別廉售

五馬路 華昌隆

廣東線呢綢緞嗶嘰全部大犧牲三十天

滿廷坊

毡毯洋傘

廣泰源

五馬路中市五六號四五

破天荒舉行

廣東皮箱茶桶籐箱帆布床椅雜貨用品
中西籐椅眞紅皮箱淨白木棉一應俱全
大減價一律

公平襪廠

本廠濟公牌六十支線襪一元五雙
大減價贈品各種貨品一律賤賣
上等陽傘一元四角賣一送一

三馬路中　畫錦里西

卅年老店

老介綸綢緞局

房屋期滿遷移在即

舉行大拍賣

存貨數十萬期於最短期內拍清

眞絲華絲葛	每尺二角四分
緞背花毛葛	每尺五角六分
花香綫	每尺四角四分
花軟緞	每尺四角四分
匚鐵機緞	每尺四角四分
匚素杭緞	每尺五角八分
條格毛葛	每尺四角四分
縐地素毛葛	每尺五角六分
漿印軟緞	每尺五角四分
印花印度綢	每尺四角四分
匚物華葛	每尺四角四分
匚電力縐	每尺四角八分
明華葛	每尺一角

上午十時至十一時每客限買一丈

大廉特廉　廉無再廉

（各貨拍清爲止◉各界要買請早）

河南路

老悅生秋季大減價

抛球場

本號素業呢絨國產布疋已逾八十餘年夙尚誠實力矯虛僞之弊歷承各界嘉許惠然肯來不勝榮幸茲特舉行大減價念一天藉酬顧客雅意不惜重大犧牲不作暗收明放實行平尺賤賣遠非拍賣底貨混售劣品以欺朦顧客者所比擬務請聯袂偕來參觀選購方知廉又廉減又再減確爲難得之機會

三天維也勒	每碼四元
條子純毛駱駝絨	每尺三角半
各式全毛細嗶嘰	每尺九角
各式全毛女大衣呢	每碼五元五角
新花條子西衣呢	每尺八角
各式純毛條子法蘭絨	每尺四角四分
純緞毛邊水浪駱駝絨毯	每條十四元
純緞毛邊花擋駱駝絨毯	每條十七元
純緞毛邊萬字擋駱駝絨毯	每條十一元五角
十二磅金山紅毛毯	每條十二元八角
呎純毛嗶嘰長袍料	每件六元二角
八尺各式絲絨花呢新式旗袍料	每件四元
各式毛葛旗袍料	每件二元
五十寸白地花邊窗帘布	每尺四角五分
德國順全隆洋傘	每把一元
德國順全隆西式女傘	每把一元七角
德國百花牛髮香水	每瓶五角

華洋什貨綢綾布疋種類繁多　恕不細錄附設零頭衣料甚多　認眞犧牲賤賣

上海婦女補習學校　續招新生

（程度）不限（年齡）十二歲至四十歲（科別）普通科職業科專修科及家庭教學（時間）晨班九時至十一時午班二時至五時夜班七時至九時（學費）十八元家境貧寒者得減收半費（章程）備索（校址）上海法租界[illegible]元昌里

閒言

韓劉之戰

佛

韓劉之戰，性質奠名，突然發生，未窺眞相，惟國際形勢，非常緊張，日本方才承認僞國，又擬進窺熱河，外患方興，內戰復作，國家不幸，尚何待言！

此次戰因，據韓電所稱，因劉珍年借名籌餉，暴斂橫徵，有匪不剿，反加阻止，惟此種罪狀，我輩一時亦無從加以批評，不過外禍未戢於疆埸，黃池又起於國內，無論理由若何充分，聞之殊覺駭然，

惟更端言之，國家養兵，原以衛國，東北事變，已迄一年，非但關外失地寸土未恢，而熱河形勢，轉趨嚴重，兵不衛國，兵將安用，現在韓劉之爭，無論孰勝孰負，結果總可解決其一部分。

前日廢止內戰大同盟，在滬開會，通電全國，制止息爭，而曾未多時，內戰復起，可知宣言決不見效，出血方肯干休，與其隱忍而各相猜忌，不若火併而一決雌雄，倒也爽快。

「不打不成相識」江湖固有名言，試看歷屆戰爭，結果都成親善，先例可舉，更僕難終，以此推之，戰亦非禍，更開一言，十九路軍，戰蹟卓著，經驗所得，其功自殊，戰固終凶，不戰亦難立國，戰之可也，

或謂外禍之來，由於內戰，內戰不戢，禍必益深，不知頻年內戰，兄弟鬩牆，人不亡我，我將自亡，生命付諸砲火，財產盡於轉輸，如此國家，其何能國，

偶成

窗櫺生膩白，林間喧宿鳥，樹頭敗葉聲，秋風戰勝了。

至人乃無夢，而我獨栩然，願身化蝴蝶，飛到兩軍前。

秋風方瑟瑟，秋扇乃棄捐，舉首望庭月，月影正團圓。

文藝

感懷

孟淑盧

愁絕西風料峭天，強鄰侵犯竟年年，中宵拂拭劉琨劍，永夜低徊祖逖鞭，童稚皆知亡國恨，商民速助義軍捐，金甌已破誰能復，怕見中秋月又圓。

科學

染色如何可以不褪？

——答浦東盛三民君并告經營印染事業者——

芮禹成

本月九日我在本刊發表了一篇「織物印花法」，竟能引起讀者盛三民君的注意，特地來函和我研究；我本想直接寫一封信去答覆盛君，但念及我國實業萎敗，科學落後，也許有和盛君發生同樣疑問的，不如抽暇寫這一篇短文，藉增刊科學欄內揭載，一得之愚，不敢秘而不宣，倘希高明有以教我！

現在各染坊內所用的顏料，多爲直接性鹽基性及酸性的三種。這三種顏料以酸性顏料爲最易褪色，直接性顏料較好；鹽基性顏料若加入單寧酸或銻鹽類溶液，還須印染得法，或可暫時不褪，然絕不能保持永久；且多少都要褪一點的。倘使方法不善，那就格外要褪色了。

因此褪色與否，完全係顏料的問題。若要永不褪色，則必須用下面的三種顏料：

A 納夫得爾顏料；

B 陰丹士林顏料；

C 阿果若林顏料。

如用上面三種顏料印染，一定可以經久不褪，得到滿意的結果。不過印染的方法，又與用直接性鹽基性酸性三種顏料印染時不同了。

關於這種不同之點，固然不是幾句話可以述盡，且全憑空言而毫無經驗也是不能瞭解，最好請有志者得暇到我們上海印染公司的工廠裏去實地參觀，才可以明白。

⊙我現在就在上海印染公司裏服務。這公司的規模雖不很大，但可算是國內唯一的國貨工廠，所有出品也很得國人的贊賞。如要同志前來參觀，便可知其詳細，恕我不再嘵舌了！

改良社會討論會

星期可廢除乎？

康

在列強虎視眈眈之下，位於次殖民而國勢又復江河日下似的我國，無論任何——政治，經濟，教育，……——方面，都非謀改絃易轍，急行救濟之道不可；而教育又爲心理建設之本，其關係至爲重要。昨日本刊談言欄內振止君所撰「廢除學校星期休假之建議」一文即爲基此理由而作，愛國熱忱，溢於言表，足爲吾們欽佩也。唯於廢除星期休假一點，特紓管見，想讀者們亦樂聞也。

原振止君之意，我國之不能強盛，實由於科學不倡明，科學之不倡明，由於人民知識程度之低弱，民知之低弱，由人民對於學問欠下工夫，欲人民多下工夫，則星期休假之宜廢除尚矣。吾意異乎是：觀夫各國之行星期制者，其人民之知識不見幼劣，且屢有人才輩出，爲人類造福，證之振止君所謂宗教色彩最濃厚之某帝國主義，尤爲明顯！按此可知科學之不倡明，非星期休假爲害之故也，實由一般對星期日之處置不得其當耳。

學校果眞廢除星期休假，實際上對於學生非唯無益，且爲有害。蓋學生中之天性，有聰穎者，有低能者。其聰穎者，每日所受之功課，固能逐日解答，而低能者則勿如也。於是低能者利用星期日之暇，多下工夫於功課，以追隨聰穎者。聰穎者利用星期之暇，可做各種活的功課。

於教員方面若無星期，則生活甚感乏味，後之擇業者視爲教育界爲畏途矣。茲錄蘇俄各報紀載採用不斷工作週之影響於下：可作旁證也。

突得報之一段論述云：

『改舊制爲不斷工作週的新制，自不免引起穩健工人之激烈反對，老年婦女反對尤烈，彼等聲言必須以禮拜日爲休息日；得與其丈夫同遊同樂……』

夷隨威斯提亞報曾載：

『一年輕工人說：「母親休息於第一天，父親休息於第二天，兄弟休息於第三天，我休息於第四天，余等將何能安心工作。」……鏇鏈工人答眞理報訪員之問曰：「今後吾等將永無休息之樂乎。當我等之妻在工廠，子女在學校，朋友皆不能來訪，余等將百無聊賴，惟有入政府經營之茶館，坐以待日終，……」』

吾意以爲改革七日周制可，絕對廢除則不可也。至於若何救濟，請諸海內專家從詳討研也。

性的問題

一個男人愛了兩個女人的時候

則李

一個男人愛了兩個女人的時候，假使他認爲戀愛是高尙的，純潔的，那嗎他一定要在這兩者之間選擇一個比較適合，比較眞切的來做他終身伴侶；而決不肯等到兩個女人同樣地對他達到最高熱度時所發生的不幸的來臨。反轉來一個野心家同時周旋在兩者之間，他時刻在患得患失，甚至於難吃難捨；最終，不是對方的不幸，就是他自己的失敗。

L因爲在學校時代的活動，先後和C，Y都認識了。在長期間的經過以後，C，Y都發生了高度的熱情，在兩個女人方面，都各自曉得在自己以外還有一個爲他所眷戀着的。

Y是一個中產階級而失了父親的女子，白髮老母，時刻在希望着她得到一位如意郎君。當然L在學校出來以後，是得着相當的地位了：而他的翩翩風度，尤其使老人看了有趣。因爲老人的意旨所在，這位女士一心向着的進攻了，並且很容的他們發生了肉體L關係，一個女人到把肉體供給了對方以後，總認爲這事是鐵鑄定了：但在這時候，他卻絕對不提及婚娶的話。從幾次心頭小鹿七上八下過後，她終於把這問題提出了，她所有把握的，是她比C多一層肉體的關係，一翻溫巧的要求，以爲無疑的他是很輕快地摟着她表示無限的同情，然而，他的答覆卻只是：「我覺得現在還沒有到時候。」

她當然感覺到這種答覆的原因所在，終於覺到這環境的可怕；怨恨，嫉妒充滿了她的內心，她決然地出走了。

一封表示犧牲，無限幽怨的信呈到L的面前的時候，她已走到不知去向了。這至少是一種責任，對於她的出走，當然他要出力的找尋。經過兩天的奔走，卻還是影踪毫無，而他來告訴我了。我給他一個普通的辦法——登報啓事；一切問題，且等她回來了再講。同時，我也要問問他的意思究竟怎樣，這可妙極了。他的回答是：

「我現在不過是被良心驅使着，找得着找不着都沒什麼要緊，反正我總找過了。至於她，在認識我的時候，就知道有一位C，而她始終向我走來，給我始終在徘徊歧路的狀態中。雖說她是和我發生了肉的關係，她還不是一樣解決了性慾問題，我沒什麼對不住她，尤其是她的出走，老實說，我也只算丟掉一件平常的東西，沒有什麼，毫沒有什麼！」

「那嗎C，現在怎樣呢？」我問。

「唉，這可難了，她到個把禮拜沒信了。但是我完全是爲的Y，不然的話，我就叫她來跟我同居，也不是什麼難的事！」

停了一會，他又說：

「澈底講一句，許多的女人，同時在蠱惑着幾個男子，最後只能嫁給其中的一個：其餘，都要嘗着失戀的滋味。你想，多少青年爲此而墮落，自殺；所以我現在在兩個女人中間，丟去一個，並不算一回什麼事，並且也可說是代表一般男人給她們一個報復，不過呢，我也恐怕到後來是兩頭勿着實呵！」

在這裏，我有感想了：

對一個曾經和自己發生過肉體關係的女子的失踪，不但沒有憫惜，還說是替一般男人的報復；一個女人爲着自己而冒險出走，這稱良心上的責備，也總算不輕了吧！就不以愛的立場來講，至少也有一些同情之心，而他，還是在患得患失。「戀愛」，這騙人的名詞啊！

我們爲許多失戀的青年男子們痛心過，前程遠大的青年們，這稱小的女人問題，是值不得你犧牲一切的。現在，脆弱的女人的心呀，你喪失了肉體，摧毀了心靈，快點回來吧！你不值得爲一個以你的肉體爲標的的享樂主義的男人而犧牲啊！回來吧，Y女士！

銀幕

花會之毒

一萍

轉進小街口，兩旁擠滿了人頭；我以爲又是爲了一枚銅元打破頭的事情發生，正在人叢中推湧前進，只聽見每一個人的口腔中發出「來了，來了，」的聲音，從語調上推測像盼望了好久的東西，剛才姍姍而來，時間上沒有我猜想的餘閒，一輛腳踏車從我身後駛來，「ㄨㄨ」是那人的報告，混亂是兩旁人頭的騷動，我終於知道花會又在活動了。

兩個像娘姨似的中年婦人，很得意的在我前面走

「你打進多少？」一個問。

「不多，打怕了，只打了三千」，一個答。

「我對你說那個死鬼癡的，只打了三千，我總共打了十五千哩！這一回不翻本，我也要投黃浦了。」說罷一個得意的微笑。

她們還要講求夢時的鬼話，我已到了家門，所以沒有領教他們的藝術。

花會之害，誰都知道，牠搜刮勞工的汗血錢，據說九枚銅元可以賠一塊錢，何怪無知婦女，樂此不倦，但是開花會筒的大亨，洋房和包車那裏來的，於是一般抱僥倖心的人從九枚銅元打起而至十五千，她們甚至以生命相搏，上述的娘姨說這一回不翻本，也要投黃浦嗎？我雖然見過報上公安局的申令，何以不見事實消滅這花會之毒呢？

用中華煤球燒水　既免疾病　又省費用

夏秋二季。需用熱水最多。若飲服未沸之水。殊易致病。時時泡水。又實門丹不慎。●購置煤球爐一只。燃燒中華老牌煤球。則既無不沸之水。又省[illegible]之費。一得所便。惟購買時。請認明盒內「五角商標」。以免假冒。

每擔洋一元八角

中華煤球股份有限公司啓

▲欲領螟蛉子女者鑒▼

茲有某君因子女衆多免除日後糾紛起見願將相近產生之孩無論產下男女概給他人爲子女如有年在四旬以上而無子女者欲領爲螟蛉子女乃可不費分文惟須來往互相問候請開明姓名年歲籍貫職業住址需要男孩或女孩函寄申報館二百七十七號信箱待嬰孩產生後再約期面洽

上海山東路五馬路口　電話九〇八七六

姜衍澤北號

優待一月

（新設）接方送藥部　代客煎藥部　定時服藥部

煎費暫免

二馬路書錦里西　電話九〇七五二

華章電刻社

照碼六折

鐘鼎　銀屏（即鏡架）　銀像　花瓶　花插

保不退色……給予證單　證單可代表單帖須隨同禮物送到禮宅

一號	十八寸半	四十元
二號	十七寸二五	三十二元
三號	十五寸二分	廿六元
四號	十三寸半	二十元
五號	十二寸二五	十五元半
六號	十寸二五	十二元半
七號	八寸二五	十元
八號	六寸半	八元
九號	五寸半	五元
十號	四寸半	三元

公佈欄

市場訊

▲子英堂臌脹消脹丸之靈效 本埠老西門夢花街口二百三十四號子英堂，秘製臌脹消腹丸，發行以來，銷數頗旺，此丸專治水臌氣臌血臌等症，效驗如神，每料三元，函購郵費不加。

▲本埠呂班路中國法律編輯所編訂之「最新國民政府法令大全」，自徵求預定以來，各界訂購者，至爲踴躍，茲該所正在趕印，本月底准可出版，有司法院長居正先生最高法院檢察署檢察長鄭烈先生等題詞，材料充實，內容完備，即不易得見，而不公開之各種條例，允均列入，洵於法律政學工商各界不無裨益之助，凡在本星期內直接向該所預定者，（甲種四元乙種三元）仍照八折計算以示優待，

▲民衆法律常識週刊第三期出版 中國法律編輯所發行之民衆法律常識週刊，第三期業經出版，內容益臻完善，現聞該刊自下星期起、概不另售，凡訂滿全年五十冊，國內二元二角，國外五元，且在出版每六個月後，有酬贈法令彙編一部之權利，如索閱第一期至第三期，每一冊附郵五分，當即寄奉，

▲滬治大學同學會近訊 滬治大學同學會，自籌備組織以來，進行不遺餘力，業已開始登記，參加入會同學已逾三百餘人，茲聞該會定於十月十日登記截止，凡該校畢業肄業同學，均可迅予該會登記，章程登記表函索即寄，暫設籌備處於上海法租界拉都路敦和里四十六號。

來函

天虛先生大鑒 刻讀尊著幾種化學鍍金前鍍指示，感激無旣，惟內中一段銅器上鍍金法以眞金三錢溶化在合強水中，但此合強水未注分量，不知多少，又蒸溜水二升不知二升是幾磅，敬乞先生指教，以便從事試驗，尤爲感禱之至，如蒙不棄，請示拿扯，以便通訊，荷荷，惠示請寄武定路八百十四號爲盼，專此布懇，即請大安 周秋園頓首 十八日

◉上海第一特區地方法院

▲刑事第一審判決 匯司捕房訴陳王氏等鴉片案（主文）陳王氏累犯幫助意圖營利以館舍供人吸食鴉片代用品一罪處有期徒刑六月併科罰金五十元白梓祥王阿三沈保文累犯吸食鴉片代用品各一罪各處有期徒刑二月併科罰金三十元宋小毛周阿米李成安吸食鴉片代用品各一罪各處有期徒刑一月併科罰金二十元裁判確定前羈押日數均以二日抵徒刑一日罰金如易科監禁均以一元折算一日烟丸二十一粒烟渣少許烟具八件沒收▲滙山捕房訴吳玉章等妨害家庭案（主文）吳玉章與有夫之婦相姦一罪處有期徒刑三月潘盧氏與人通姦一罪處有期徒刑三月裁判確定前羈押日數均以二日抵徒刑一日▲總巡捕房訴俞阿三毀損案（主文）俞阿三毀損他人所有物一罪處罰金二十元罰金如易科監禁以一元折算一日▲老閘捕房訴傅福泉吸食鴉片案（主文）傅福泉吸食鴉片累犯處有期徒刑三月裁判確定前羈押日數以二日抵徒刑一日鴉片及烟具照單沒收▲匯山捕房訴范雪榮台格梯阿拉夫傷害案（主文）范雪榮台格梯阿拉夫傷害人身體一罪處罰金三十元罰金如易科監禁以一元折算一日▲嘉興路捕房訴王金壁贓物案（主文）王金壁收買贓物一罪處罰金四十元罰金如易科監禁以一元折算一日▲虹口捕房訴童士根竊盜案（主文）童士根竊盜一罪處有期徒刑二月裁判確定前羈押日數以二日抵徒刑一日▲虹口捕房訴黃英等竊盜案（主文）黃英竊盜一罪處罰金二十元罰金如易科監禁以一元折算一日何萬昌收買贓物一罪處拘役五十日▲總巡捕房訴夏大昌竊盜案（主文）夏大昌竊盜一罪處拘役三十日▲虹口捕房訴陳錫和竊盜案（主文）陳錫和竊盜一罪各拘役四十日▲匯山捕房訴孫張春竊盜案（主文）孫張春竊盜一罪處拘役四十日▲匯山捕房訴范阿印竊盜案（主文）范阿印竊盜一罪處拘役三十日▲普陀路捕房訴魯寶國竊盜案（主文）魯寶國竊盜一罪處有期徒刑三月裁判確定前羈押日數以二日抵徒刑一日▲普陀路捕房訴季心源贓物案（主文）季心源收受贓物一罪處罰金五十元罰金如易科監禁以一元折算一日▲總巡捕房訴姚自然竊盜案（主文）姚自然累犯竊盜未遂一罪處有期徒刑三月裁判確定前羈押日數以二日抵徒刑一日▲總巡捕房訴朱紀壽竊盜案（主文）朱紀壽竊盜一罪處有期徒刑二月裁判確定前羈押日數以二日抵徒刑一日▲總巡捕房訴張友林賭博案（主文）張友林幫助賭博一罪處罰金四十元罰金如易科監禁以一元折算一日賭具賭資照單沒收▲匯司捕房訴王阿毛竊盜案（主文）王阿毛竊盜一罪處拘役三十日▲總巡捕房訴夏瑞興竊盜案（主文）夏瑞興竊盜一罪處有期徒刑三月裁判確定前羈押日數以二日抵徒刑一日▲匯司捕房訴黃元竊盜案（主文）黃元累犯竊盜一罪處有期徒刑四月裁判確定前羈押日數以二日抵徒刑一日▲匯司捕房訴施佩孚意圖供犯罪之用持有鴉片代用品案（主文）施佩孚意圖供犯罪之用持有鴉片代用品一罪處罰金三十元罰金如易科監禁以一元折算一日紅丸四小包沒收▲匯司捕房訴張桂林持有鴉片及烟具案（主文）張桂林意圖供犯罪之用持有鴉片及烟具一罪處罰金四十元罰金如易科監禁以一元折算一日▲嘉興路捕房訴張王氏意圖供犯罪之用持有鴉片代用品及烟具一罪處罰金三十元罰金如易科監禁以一元折算一日紅丸及烟具照單沒收▲老閘捕房訴徐少濟竊盜案（主文）徐少濟竊盜一罪處有期徒刑二月裁判確定前羈押日數以二日抵徒刑一日▲老閘捕房訴蔡文志竊盜案（主文）蔡文志竊盜未遂一罪處拘役三十日▲老閘捕房訴沈大民竊盜案（主文）沈大民累犯竊盜一罪處有期徒刑四月裁判確定前羈押日數以二日抵徒刑一日▲老閘捕房訴楊松山竊盜案（主文）楊松山竊盜二罪累犯各處有期徒刑三月執行徒刑五月裁判確定前羈押日數以二日抵徒刑一日▲虹口捕房訴王吉慶瀆職案（主文）王吉慶對於公務員關於違背職務之行爲交付賄賂一罪減處有期徒刑一月賄洋七角沒收▲楡林路捕房訴搜獲鴉片及烟具案（主文）本案搜獲之鴉片及吸食鴉片之器具等件照單沒收▲新閘捕房訴周連卿賭博案（主文）周連卿意圖營利供給賭博場所一罪處有期徒刑二月併科罰金二百元罰金如易科監禁以一元折算一日▲陳記法訴李程霖等誣告案（主文）本件不受理▲虹口捕房訴王小毛竊盜案（主文）王小毛累犯竊盜未遂一罪處有期徒刑一年裁判確定前羈押日數以二日抵徒刑一日▲虹口捕房訴王金生竊盜案（主文）王金生累犯竊盜一罪處有期徒刑一年裁判確定前羈押日數以二日抵徒刑一日▲陳寶根訴杜海根妨害家庭案（主文）本件不受理▲韓阿珍訴李石岑妨害家庭案（主文）本件自訴駁回▲老閘捕房訴蔣根才違禁案（主文）本件自訴駁回▲總巡捕房訴戴朝貴傷害案（主文）戴朝貴傷害人身體一罪處拘役三十日▲總巡捕房訴曹炳林竊盜案（主文）曹炳林竊盜一罪處拘役三十日▲新閘捕房訴奚元坤吸食鴉片案（主文）奚元坤吸食鴉片一罪處有期徒刑一月併科罰金六十元罰金如易科監禁以一元折算一日鴉片及烟具照單沒收▲匯山捕房訴陳阿堂竊盜案（主文）陳阿堂竊盜一罪處有期徒刑六月付竽二支沒收▲盧開生訴孟春濤傷害案（主文）孟春濤傷害人身體一罪處罰金三十元罰金如易科監禁以一元折算一日▲祝世聰等訴邱善富侵害婚姻及詐欺案（主文）本件停止審判程序▲靜安寺捕房訴王阿四竊盜案（主文）王阿四夜間侵入竊盜一罪處有期徒刑一年裁判確定前羈押日數以二日抵徒刑一日電筒一只沒收▲贓物還主▲王紹成訴蔡鴻槐侵占案（主文）蔡鴻槐連續侵占業務上持有物一罪處有期徒刑三月緩刑二年蔡鴻槐應返還王紹成洋三百六十七元▲虹口捕房訴黃榮等鴉片案（主文）黃榮意圖營利以館舍供人吸食鴉片減處有期徒刑六月併科罰金三百元裁判確定前羈押日數以二日抵徒刑一日罰金如易科監禁以三元折算一日烟具等件照單沒收蔡鴻文無罪▲許祝氏訴莊瑞卿侵占案（主文）莊瑞卿加不法損害於本人而爲違背任務之行爲一罪處罰金二百元裁判確定前羈押日數以一日抵罰金三元如易科監禁以三元折算一日▲張人元附帶民事訴訟送本院民事庭審判▲張從上訴周德榮等傷害案（主文）本件不受理▲姚薩卿訴張村夫瀆發支票案（主文）本件不受理▲匯山捕房訴嚴巧其傷害案（主文）嚴巧其施用足以致死之方法以傷害人一罪減處有期徒刑三月裁判確定前羈押日數以二日抵徒刑一日▲嘉興路捕房訴楊金富竊盜案（主文）楊金富夜間侵入竊盜一罪減處有期徒刑六月裁判確定前羈押日數以二日抵徒刑一日原贓給失主領回▲楊樹浦捕房訴童玉祥竊盜案（主文）童玉祥夜間侵入竊盜未遂一罪減處有期徒刑三月裁判確定前羈押日數以二日抵徒刑一日▲老閘捕房訴陳家寶等詐財及贓物案（主文）陳家寶以詐欺爲常業累犯處有期徒刑二年六月朱錦堂以詐欺爲常業累犯處有期徒刑三年孫劍濤收買贓物處有期徒刑三月裁判確定前羈押日數以二日抵徒刑一日翁季慶牙保贓物處拘役三十日裁判確定前羈押日數以二日抵徒刑一日▲孫高富等訴金明耀誣告等案（主文）金明耀無罪自訴人之附帶民事訴訟駁回▲總巡捕房訴林寶慶竊盜案（主文）林寶慶共同夜間侵入竊盜處有期徒刑一年裁判確定前羈押日數以二日抵徒刑一日▲林蔡蒂訴林福田侵占背信案（主文）本件不受理▲寧芝祥訴周秋聞等侵占案（主文）本件不受理▲普陀路捕房訴老陳阿毛竊盜案（主文）老陳即陳國有累犯結夥竊盜處有期徒刑一年六月裁判確定前羈押日數以二日抵徒刑一日▲靜安寺捕房訴張永章竊盜案（主文）張永章累犯共同竊盜一罪處有期徒刑一年裁判確定前羈押日數以二日抵徒刑一日▲茅鴻昌訴張阿讓竊盜案（主文）本件不受理▲吳紹曾訴張黃根傷害案（主文）本件不受理▲虹口捕房訴周福鏡竊盜案（主文）周福鏡竊盜未遂一罪處拘役三十日裁判確定前羈押日數以二日抵拘役一日鑰匙三個沒收▲蔡鎮波訴陳五金等毀損及傷害案（主文）本件不受理▲張文宮訴沈根生傷害案（主文）本件不受理▲吳彭年訴梓蒨詐欺及傷害案（主文）本件不受理▲匯山捕房訴徐福榮竊盜案（主文）徐福榮竊盜一罪處有期徒刑二月裁判確定前羈押日數以二日抵徒刑一日▲虹口捕房訴羅德等鴉片案（主文）羅德累犯吸食鴉片處有期徒刑三月併科罰金一百元罰金經強制執行而未完納以二元折算一日易科監禁裁判確定前羈押日數以二日抵徒刑一日呂根李川無罪烟具等件照單沒收▲楡林路捕房訴王阿三等竊盜案（主文）王阿三累犯共同竊盜一罪處有期徒刑一年張三共同竊盜一罪處有期徒刑六月竊盜一罪處有期徒刑六月應執行有期徒刑十月裁判確定前羈押日數均以二日抵徒刑一日鐵鑿一把電筒一個洋刀二把乾電一個鑰匙一串沒收▲虹口捕房訴杭德榮鴉片案（主文）杭德榮幫助意圖販賣而持有鴉片處有期徒刑六月併科罰金六百元罰金經強制執行而未完納以二元折算一日易科監禁裁判確定前羈押日數以二日抵徒刑一日烟土三包共計重六磅沒收▲新閘捕房訴周仲義等強盜暨殺人案（主文）周仲義周仲華結夥強盜一罪各處有期徒刑七年共同預謀殺人各處有期徒刑十二年各執行徒刑十五年裁決確定前羈押日數均以二日抵徒刑一日其餘部分無罪孔廣福張國民共同預謀殺人一罪各處有期徒刑十二年裁決確定前羈押日數均以二日抵徒刑一日其餘部份無罪附帶民訴部份移送民庭審判▲新閘捕房訴照寬等鴉片案（主文）照寬吸食鴉片一罪處有期徒刑二月併科罰金二十元幫助吸食鴉片一罪處有期徒刑二月併科罰金二十元執行徒刑三月罰金三十元楊小海累犯吸食鴉片一罪處有期徒刑四月併科罰金四十元裁判確定前羈押日數均以二日抵徒刑一日如易科監禁均以二元折算一日烟具四件沒收▲嘉興路捕房訴裴望台等鴉片案（主文）裴望台意圖營利以館舍供人吸食鴉片處有期徒刑六月併科罰金三十元秦許連彭春雲吸食鴉片各處有期徒刑二月併科罰金二十元顧阿四累犯吸食鴉片處有期徒刑二月併科罰金三十元罰金經強制執行而未完納以二元折算一日易科監禁裁判確定前羈押日數均以二日抵徒刑一日蘇步地唐清藩無罪烟具等件照單沒收▲老閘捕房訴金阿囡等鴉片案（主文）金阿囡意圖營利以館舍供人吸食鴉片處有期徒刑六月併科罰金六十元周長金許阿毛任盛金朱春榮累犯吸食鴉片各處有期徒刑一月併科罰金四十元王金堂陳阿炳陳金海吸食鴉片各處有期徒刑一月併科罰金二十元罰金經強制執行而未完納均以二元折算一日易科監禁裁判確定前羈押日數均以二日抵徒刑一日烟具等件照單沒收▲匯山捕房訴張陳氏等鴉片案（主文）張陳氏意圖營利爲人施打嗎啡針累犯處有期徒刑一年六月張海江沈炳臣施打嗎啡累犯各處有期徒刑四月張金道許寶田錢二施打嗎啡累犯各處有期徒刑三月徐希文周桑吳桂山施打嗎啡各處有期徒刑二月裁判確定前羈押日數各以二日抵徒刑一日嗎啡針銅元照單沒收▲管宗餘訴顧文之等傷害誣告案（主文）顧文之教唆傷害人一罪處罰金三十元其餘部分無罪李友初薛家理徐德安共同傷害人一罪各處罰金二十元裁判確定前羈押日數均以一日抵罰金二元罰金如易科監禁均以二元折算一日▲顧郁志徐五家馬蓉芳均無罪王大傳停止審判程序▲老閘捕房訴王長生等鴉片案（主文）王長生意圖營利以館舍供人吸食鴉片處有期徒刑六月併科罰金六十元張亞生任元章累犯吸食鴉片各處有期徒刑二月併科罰金四十元周和尚蔣[illegible]吸食鴉片各處有期徒刑一月併科罰金二十元罰金經強制執行而未完納均以二元折算一日易科監禁裁判確定前羈押日數均以二日抵徒刑一日烟具等件照單沒收（以上九月二十日）

▲民事批示 勸郎生爲包達文等債務案聲請執行由狀悉本案尚未確定所請應從緩議此批▲倫生爲徐文藻債務案請執行由狀悉本案尚未確定所請應毋庸議此批▲仁和電料號爲鄭萬興債務案聲請執行由狀悉應從緩議此批▲王遠翔與張金魁租金案聲請執行由狀悉仰候▲美而生與婺京湖債款案聲請拘案押追由狀悉准予傳拘此批▲張龔氏等與陳麗蓉脫離家屬關係備案由狀悉如陳麗蓉確立字據情願脫離關係自應准予備案此批（以上九月二十日）

◉上海地方法院

▲刑事判決 判決楊金耀傷害案（主文）本件公訴不受理▲判決楊炳山等傷害案（主文）本件公訴不受理▲判決桑永興等賭博案（主文）桑永興家增許福根陳瑞卿錢阿品姚阿根穆阿三周三張道候陸際昌施文彬秦子滿陳子明鄒阿寶共同賭博財物各處罰金四十元罰金經強制執行而未完納以一元折算一日易科監禁裁判確定前羈押日數以一日抵罰金一元搖缸二只骰子九只骰子袋一只毛巾一條錢板一塊鉛盤三只鏟盒三只鉛筆十九管[illegible]白紙一束鉛筆刀一只漆布一方均沒收▲判決王仁林盜竊案（主文）王仁林意圖爲自己不法之所有而竊取他人所有物處拘役三十日裁判確定前羈押日數以二日抵拘役一日被告應即將號碼機器返還方樂氏▲判決張王氏鴉片案（主文）張王氏吸食鴉片處有期徒刑一月併科罰金二十五元罰金經強制執行而未完納以一元折算一日易科監禁裁判確定前羈押日數以二日抵徒刑一日或以一日抵罰金一元煙土四兩沒收▲判決胡嘉炳鴉片案（主文）胡嘉炳吸食鴉片處有期徒刑一月併科罰金十五元罰金如經強制執行而未完納以一元折算一日易科監禁裁判確定前羈押日數以二日抵徒刑一日或以一日抵罰金一元煙泡二錢三分沒收▲判決莊仁發侵占案（主文）莊仁發侵占業務上所持有之物處有期徒刑三月裁判確定前羈押日數以二日抵徒刑一日▲判決周海元等強盜及贓物案（主文）朱春友共同結夥三人以上強封財物三罪各處有期徒刑十年褫奪公權十年定執行刑期二十年褫奪公權十年裁判確定前羈押日數以二日抵徒刑一日朱友來共同結夥三人以上強封財物三罪各處有期徒刑七年褫奪公權十年又在埠圖竊盜處有期徒刑八月定執行刑期十年又三月褫奪公權十年裁判確定前羈押日數以二日抵徒刑一日陳阿三共同結夥三人以上強封財物二罪各處有期徒刑七年褫奪公權十年定執行刑期九年褫奪公權十年裁判確定前羈押日數以二日抵徒刑一日周海元共同結夥三人以上強封財物[illegible]年褫奪公權十年裁判確定前羈押日數以二日抵徒刑一日鍾長生故買贓物處有期徒刑二月裁判確定前羈押日數以二日抵徒刑一日陳阿三朱友來其他部分無罪郎林手槍一支子彈八粒沒收贓物衣服共十二件應交顧納賣收領（以上九月十九日）

▲公示送達（全文在本院揭示場公佈）一件中央信託公司與蔡騁侯等因款項案件本院定於十月十二日下午一時爲公開審理日期仰該被告遵期到院辯論毋自延誤特此公示送達右仰被告孫貽海知照▲一件李素珍與史興萬因離異案件本院定於十月十二日上午十時爲公開審理日期仰該被告遵期到院辯論毋自延誤特此公示送達右仰被告史興萬知照▲一件吳海夫與陳田樸因欠租涉訟案件本院定於十一月十一日上午九時爲公開審理日期仰該被告遵期到院辯論毋自延誤特此公示送達右仰被告陳田樸知照▲判決嚴秀貞與候金龍因脫離關係案件（主文）原告之訴駁回訴訟費用由原告負擔右仰原告嚴秀貞知照▲判決朱朝珍與施陸氏因田租會款上訴案（主文）上訴駁回第二審訴訟費用由上訴人負擔▲判決陸三大與張瑞大因欠租及遷讓涉訟案（主文）被告應給付原告銀三百元並將坐落分水廟三鑫里第一號第二號房屋遷讓訴訟費用由被告負擔▲判決周大昌皮號與陸三鑫因款項涉訟案（主文）被告應償還原告洋五百四十四元五角訴訟費用除撤回部分外由被告負擔▲判決孫堯階與秦紀保因貸款涉訟案（主文）被告應償還原告貸款銀六百八十四兩一錢訴訟費用由被告負擔▲本判決第一項應予假執行裁定信誠一經租回訴訟費用由原告負擔▲判決方肇興與陸志香因訴金涉訟案（主文）被告應給付原告訴金洋六十元原告其餘之訴駁回訴訟費用由原告負擔三分之一被告負擔三分之二▲判決黃坤基與王三因欠租涉訟案（主文）被告王三應給付原告欠租洋五十元零五角訴費由被告負擔（以上九月十七日）

▲民事批示 一件鄭于天鄭沈端寶爲合意離婚聲請備案由狀及離婚據均悉應准備案據存此批▲一件中華冰糖廠經理劉立生爲票據被竊請備案由狀悉據稱本年九月一日該廠學徒邱茂良收到寶隆莊等本票支票五紙悉存老西門電車站被竊旣經於各票支付期前分別函知各家掛失止付並登報聲明作廢再請備案之必要仰卽知照此批▲一件梅生根請領土地執照案據呈悉由狀悉土地業經本院已向土地局調取所請將土地局批示投文收據發還向土地局具領之處暫從緩議此批九月十九日▲判決劉洪軒與徐瑞生等因房租涉訟案（主文）被告徐瑞生孫仲陽應各給付原告房租洋一百元小洋十五角訴訟費用除撤回三分之一由原告負擔外餘由被告徐瑞生孫仲陽平均負擔▲判決江增茂等與孫子祥因貸款涉訟案（主文）被告應償還原告江增茂貸款洋一百百二十一元零八分償還原告徐雲卿貸款洋一百四十一元二角八分訴訟費用由被告負擔▲判決朱久如與諸阿毛因欠租涉訟案（主文）被告應給付原告房租洋廿四元並應即日遷讓訴訟費用由被告負擔▲判決鄒阿寶與劉國興因房屋涉訟案（主文）原告之訴駁回訴訟費用由原告負擔▲判決俞順明與沈鴻因會款上訴案（主文）上訴駁回二兩審及前第三審訴訟費用均由被告上訴人負擔▲判決翁二娌與黃筱雲因離婚涉訟案（主文）原告之訴駁回訴訟費用由原告負擔（以上九月十七日）

▲公示送達 一件同新莊與陳穆舜等因欠款案件本院定於十月八日上午十時爲公開審理日期仰該被告遵期到院辯論毋自延誤特此公示送達右仰被告羅甬卿與洪中知照▲一件決葉蓉與徐濯洛因遷讓案件（主文）被告應將坐落新天保里第廿一號第廿二號房屋兩幢遷讓訴訟費用由被告負擔▲一件廖遠濟與谷知通等因交人案件本院定於十月十七日上午十時爲公開審理日期仰該被告遵期到院辯論毋自延誤特此公示送達右仰被告谷榮章知照▲一件朱錦玉與羅韻候因賠償案件本院定於十月十二日上午九時爲公開審理日期仰該被告遵期到院辯論毋自延誤特此公示送達右仰被告羅韻候知照▲一件張志春與冠雅樓李鴻勳等因欠租案件本院定於十月十七日上午九時爲公開審理日期仰該被告冠雅樓李鴻勳等知照九月十七日民事執行批示▲一件朱再有聲請執行由狀悉已附債務人於本月廿日到案交款仰即知照此批▲一件陳靜菴聲請執行由狀悉本案卷宗業經調回所請暫從緩議此批▲一件林毛毛聲請執行由狀悉候傳案訊追此批▲一件艾氏爲實許氏等借款案聲請執行由狀悉候傳案訊追此批▲一件任海星爲楊鶴山貸款案聲請執行由狀悉上訴卷未發回所請應從緩議此批▲一件吳德夫爲上訴案聲請執行由狀悉候傳案訊追此批▲一件周尙明狀請迎提債務人由狀悉湖北漢口地方法院囑託拘提執行案經囑託迎提之處未便照准此批▲一件給領所請迎提之處未便照准此批▲一件狀請銷案及領款由狀悉准予銷案所費仰於九月廿三日上午九時持據來院具領此批（以上九月十六日）

新豐呢絨洋貨號

開設二十餘年從來未有之大賤賣
各種花呢嗶嘰直貢呢華達呢套頭呢
等花色數千種存貨數十萬一律陳列
不顧血本完全大犧牲一個月以開海
上減價聲中之大貢獻敬請
各界參觀比較無任歡迎

今日特別犧牲
新花色西裝套頭衣料每套三碼 原價每套洋十五元減售每套洋 七元九角每人限買一套
英國名廠出品最新式呢帽每頂 一元九角每人限買一頂

請早 光顧賣完爲止

電話一八七一三號

四川路北京路南首

商店用脚踏車的利益

同昌飛人牌 國貨純鋼脚踏車

爲經理者須注意及之

經理先生 寶號用了脚踏車 每天可以多收幾個帳 人的事一人可做 省車資省人手且無盜賊的危險 寶號如用脚踏車送貨又快又便主顧必定歡迎 請這樣營業可以發達 快購用同昌純鋼脚踏車

免費試車 保退回洋

附設 上海全市脚踏車免費服務會

簡章函索即寄

贈品券 將此券寄下即奉贈商店用脚踏車利益說明書及同昌飛人牌脚踏車樣張各一

上海南京路同昌車行 電話一八一五一

上海郵務管理局封發郵件時刻表

各項郵件須照下列時刻提前交寄

寄往處所	舟車名目	日期	封發時刻（平常信件）
長江各埠	火車輪船	每日	二十二點三刻
北洋各埠（除左列各埠）	火車	每日	二十二點三刻
大連 威海衛 烟台	公司	廿一日	七點
	奉天	廿一日	十三點十五
南洋各埠 寧波	輪船	每日（除星期日）	十二點三刻
溫州	金利	廿二日	十四點
福州	萬象	廿一日	九點
廈門 香港 廣東	濟南	廿一日	廿二點
汕頭 香港 廣東	廣東	廿二日	廿二點
香港 廣東	公司	廿二日	廿點
國外各埠 小呂宋 南洋 澳洲 香港 美洲 日本 德國 高麗 各埠 及經美洲歐洲 過蘇彝士 轉	公司 公司 公司 公司 公司 公司	廿七日 廿三日 廿五日 廿五日 廿二日 廿一日	廿一點 廿一點 廿一點 廿一點 廿點 七點三刻
滬渝航空郵件（南京 蕪湖 安慶 九江 漢口 沙市 宜昌 萬縣 重慶等埠）	中國航空公司	每日（除星期一）	六點卅分
京長線（洛陽 西安等） 京平線（洛陽 北平等）	歐亞公司	星期二 四	六點卅分
東三省：郵路更動表 沿南滿路：大黑河 其他	經由海參威轉 由大連轉 不通	重件 全上 全上 全上	包裹 不通

國內外掛號郵件提前三小時十分封發

白濁保險 五元

本院特設白濁保險科無論新老白濁概以最新電氣治療法並佐以貴重藥品收效神速不另取費每日上午九時至下午六時 牛莊路六號二樓即三星舞台隔壁 物理電療院

德國蔡司朋克塔眼鏡片價目表

各大眼鏡公司皆有出售

上等貨品賣中等價錢

甲 單光鏡片	每副價洋
由 〇 度到 ± 6.00度	十元
由 − 6.25度到 − 12.00度	十二元
由 − 12.50度到 − 20.00度	十五元
由 + 6.25度到 + 8.00度	十五元
由 + 8.50度到 + 10.00度	二十元

乙 散光鏡片	每副價洋
由 〇 度到 ± 6.00度	十五元
由 + 6.25度到 + 7.50度	十八元
由 − 6.25度到 − 12.00度	十八元
由 − 12.50度到 − 20.00度	二十五元

以上係每對（計兩塊）鏡片價值所有鏡架價值及裝配等費概不在內。且本鏡片祇供批發。恕不零售。貴客欲戴美滿無疵之眼鏡。祈向眼鏡公司驗光。並說明要配蔡司朋克塔鏡片爲妥。中英文說明書函索即寄。再者本牌鏡片。刻有明暗商標。絕難假冒倘有懷疑。請將眼鏡帶到敝行檢驗概不收費。

ZEISS Punktal 中國獨家經理 禮和洋行光學部 上海四川路蘇州路角

抱龍堂 咳嗽丸（又名咳嗽仙丹） 經售處 永安先施公司西藥部 支店 三馬路申報館廣告處 西藏路咪咪

十 溫源益 英國醫學博士 醫生 手術 電術 水術 按摩 療病 ▲診所 卡德路靜安寺路口（七一二號門牌十三） 電話三五〇八二三 ▲專治 筋骨痠痛 身體軟弱 經期不準 各種病症 開診時間 上午九時至十二時 下午二時至五時 星期日預訂 一路二路電車及公共汽車可直達

永安醫院 花柳 負責除根

效驗如神 ▲治咳奇效散 係本堂祖遺仙方用中國王道良藥精煉配製對於咳嗽各症如久咳痰咳氣炎傷肺吐血咳嗽等症服之無不靈驗如神茲爲便利起見特委託本埠 永安公司代售每盒祇售一元二角六盒六元 患者諸君盍興乎來 上海天津路104號 四川益壽堂啓

申報本埠分類廣告

拍賣

魯意師摩洋行
始創自同治十三年即一千八百七十四年

禮拜三拍賣 洋酒 淨漬貨
准於二十二號下午二時半在本行樣房內拍賣英國**魚翅** 五號 繡花件 女襪 拖鞋 軍用毯 打馬鞍 一鏈 圓釘 香皂十九打 手套 繡襯衫 牙刷 香水 十打 馬達一只 **白蘭地** 數箱 可可粉 紅酒 美國 **聽頭水菓** 四格十 **黑絨** 一箱 白粉 **雪茄煙** 廣告 **牌子** 六箱 德律風(照相用) 一木桶 硫磺 一養 **白膠粉** 三袋 奶粉 三袋 紗布 四連 珠機器 串鐵板 鐵皮 平條 大小二部 及另星什物不計 自來火爐子 此佈
魯意師摩洋行啓 D324

魯意師摩洋行
始創自同治十三年即一千八百七十四年

禮拜三拍賣 鋼板洋琴 一應嫁用舊木器 天津地毯
准於二十一號上午九時半在本行前門上拍賣 鋼板洋琴 浴缸 電線 一應嫁用舊木器 天津地毯 數件 沙發 鋼絲木床 火爐 大菜台 房間 屏風 玻璃 及另星什物 唱片 書檯 椅子 椅 紅木 等 此佈
魯意師摩洋行啓

利和洋行 禮拜三拍賣
准於廿一日下午二時半在寧波路九號本行拍賣 **柚木書樓椅**(花綢軟墊) **沙發** 寫字檯 帽架 中國漆色 **柚木大菜間** 掛鏡 屏風 磁器 大菜架 料器 巧 雕刻 **陰木房間** 鐵床 北平 **地毯** 唱機 留聲機 另件

二發洋行 禮拜四拍賣 貴重道契地皮
准於念九日下午三時半在愛多亞路卅八號四樓本行內拍賣英冊道契第一二四〇號地坐落第四厘七毫該地計地三畝三分四厘七毫 轉角 便是 可也 欲觀圖樣及詳細 此佈
三發洋行啓 電話八五二三五號 愛多亞路卅八號

通字洋行 禮拜四拍賣 五金雜物 木器地毯
於本月廿二日上午十時在江西路三四〇號本行內拍賣 五金 鐵管 皮管 電話機 件三角鐵 萬頭 **雙筒鳥鎗** 另件 大菜間 新式 寫字檯 色亞克 全套 柚木 房間 天津 地毯 皮大衣 留聲機 唱片 床 花色 機 鐵 木 椅 及另星什物不計 此佈 D332

政府註冊 華商公興拍賣行 禮拜四拍賣
上等新式住宅木器
准於國曆廿二日上午十時在天津路三一四號(西路口)本行內拍賣 一應優等木器 古銅色 **花綢面書樓** 茶套 **大菜間式** 屏風 銀器 刀 鏡 **紅** 台花 白架 **法式房間式** 父 金邊 **雙彈簧** 木床 花綢 毛葛面 沙發 大椅 寫字檯 **北平地毯** 古玩 屏 等 物不計 **銀箱** **嵌玉** **德國** 卸日 可看 此佈

利和洋行 禮拜五拍賣 波斯登酒排間
准於廿三日上午十時在百老匯路八十一號內拍賣 酒排間 櫃檯 圓檯 椅 長檯 冰箱 銀器 刀叉 料器 瓷器 大菜台 電燈 吊風扇 電照牌 搖板 斗馬桶 廚房器具 鋼欄杆 以及另星不計

瑞和洋行 禮拜五拍賣 紅木古董櫥
准於廿三日上午九點鐘在本行樓上拍賣 柚木 寫字檯 大櫥 五斗櫥 沙發 窗簾 唱機及大櫥 片 機 山 扶梯 **地毯** 紅木 **房間式** 鐵床 錫灶 以及一應另星 男女衣服 等不計 此佈 外國 書架 留聲機

瑞和洋行 禮拜五拍賣 住宅
准於廿三日上午十時在靜安寺路八百卅號(即徐家花園西首)內拍賣 間房 浴間 寫字檯 大菜間 傢具 山扶梯 地毯 書檯 洋酒櫃 木器 各種 花色 大大櫥 五斗櫥 沙發 床 紅木 銀器 扶梯 及 窗簾 小銀箱 電汽 灶頭 吊風扇 屏風 冰箱 馬桶 及 管子 皮 搖椅 茶 元 大菜台 木床 瓷器 水馬桶 油燈 鐵箱 白鐵 被 毛巾 浴盆 料器 不計 各 欲拍者 先看 預 二日可以 及此 一銀 器 另 刀叉 星 什物 磁器 茶 抽屜 此佈

汽車公開拍賣
茲有汽車三輛定於本年九月廿一日下午五時在亞爾培路一〇一號 Esperanza Garace 汽車行內公開拍賣
一 〇 車名 引擎號碼 年式
公司 車一輛 引擎二〇九七 七號
納喜 車一輛 引擎四一三七〇
小 引擎九四一三 一〇五號
A 九二一三〇 二年式

飲食

新雅 新館
高等粵菜 簡便午餐 茶點麵食 夜半小吃
新館 南京路 電話九〇〇八〇 虞洽卿路西首
舊館 北四川路 電話四五九八九 虬江路口

青年會 西餐部
精美各國大菜
四川路橋堍一九九號
一元二角 康天司濃湯 飛魚雞 利子油麥 桔煎白塔 火腿沙汁 燒二肚 色菜 巧格力 各色 鮮菓 牛奶咖啡
七角 開司羅豬 吉立雞番 燒沙皮 夫各四 可可哈 鮮水菓 牛奶咖啡 青豆絨湯 飛須粟念 火腿仁蛋炒飯 巧格力哈斗 鮮水菓 牛奶咖啡
冷飲食品 更有各色 點心 電話一五一九〇號

上海畜植公司 A字牛奶 優待九折
華界租界均可送到
▲接洽處 北四川路一二〇九號 電話四六四二三五號

兩個機會
(一)交秋不吃牛奶,是失去機會。
(二)生生公司優待吃戶可打九折而不吃牛奶,也是失去機會

生生消毒牛奶
八英兩 一角七分
十六英兩 三角三分
卅二英兩 六角
大西路一七五 電話二一七四八六
早晚二次送達 華界一律照送

徵求

自由農場 A字 消毒牛奶
電話三〇四三〇 地址康腦脫路一六八

▲徵求傢俱
如有客堂紅木傢生寫字檯 願一應出讓者請開明式樣件數最低價目函寄北京路一百號四樓蔣公健接洽電話四〇九七二

▲徵求校具
本埠某校擬徵求小學應用之桌椅及學校用具如有人誠意出讓者請於即日下午攜帶圖樣至用路萬勞里浙華小學接洽

徵求小地產
某開明馬路名及坐落附地圖一張須註明地產面積 交通便利 通越界築路 每處 價 面積 將 地址 請 具 函 寄 ...

▲尋人
今有本埠浦東五福路小弄四第人名一百六十五號 陸... 今年十七歲 於七月十二日下午七時 ... 逃 ... 如有仁人君子知其下落者 送至本宅酬謝大洋五元 ...

▲懸賞緝拿逃妻
逃妻陸彩娟 本地人 年念六歲 身材矮小 長圓面形 江蘇本地口音 剪髮 身穿花綢旗袍 說話 ...
十四日下午三時許 攜帶銀錢無蹤 洋衣服等物 現在 私自潛逃 未回 如有人能 報告 捕 獲 ...

招考・出盤

▲招考送貨員
本號 招收學徒一名 凡年在十五歲以上 有殷實舖保 ...
以熟悉全滬路徑粗識中文者為合格 願就者於三日內至愛文義路溫州路口一號 ...

▲招收學徒
本號招收學徒一名 年十七歲身體健全 性情溫和 有殷實舖保者 請於本月廿四日 ...

▲招僱茶房
霞飛路馬浪路口 中國醫院招僱茶房 年在十五至十八歲 耐勞 體健 品端 ... 有保

▲招請廚子
茲有外國人欲聘用一能燒法國大菜者 ...

▲收買舞襪車
今託某君出高價收買二手舞襪機 ...

▲店基生財召盤
今有西路一間店基 ...

印花廠召盤
茲有某印花廠因廠主另有經營 願將全部召盤 如有意者請向文監師路九二四號接洽

▲出盤
今有英租界海格路六十九號內有大小房間五間 ...

▲印刷所召盤
茲有印刷所 開設四月 大營 ...

凱爾氏跳舞學校
沒有教師 沒有跳舞 ... 靜安寺路 ...
校址 霞飛路巴黎戲院對面

聲明

啓事
陳幼石律師代表馮楚衡君緊要啓事
茲據當事人馮楚衡君來所稱 ...
電話一九〇七二號

聲明作廢
第一二三八號押櫃收據一張 ...

聲明作廢
茲因遺失電話公司押櫃收據一張 ...

聲明作廢
鄙人於今年八月 ...

▲被竊匯票聲明作廢
...

出股聲明
...

受股聲明
...

遺失

▲遺失方單
...

▲遺失職員證聲明
...

▲遺失圖章聲明
...

存單遺失作廢
...

▲遺失存摺聲明
...

▲遺失股票息摺聲明
...

▲遺失圖章聲明作廢
...

▲遺失股單股摺聲明
...

遺失聲明
...

聘請

▲遺失借據作廢
...

招請賣貨員及練習生
...

▲聘請跑街
...

聘洗染師
茲有某洗染公司 ...

▲招請油漆推銷員
...

▲招請護士
...

▲聘請女書記
...

▲招請跑街
...

招請汽車跑街
...

▲聘請幫辦並交際員
...

待聘

大華醫院聘請白朗士醫師
...

聘烹飪教員
...

▲德國化學師待聘
...

教育

▲教授英文
...

▲法語立成
...

日文
...

青華夜中學 招男女生
...

營業

▲獵槍出售
...

▲熱鬧店基廉讓
...

▲萬國儲蓄會廉讓
...

▲對開石印機出讓
...

濟業銀公司
專營各種抵押放款
江西路三九八號 電話一五五八八

致用夜校招生
(一)科目及修業期限
...
(三)報名 自即日起
...
(六)章程函索即寄
校董
同啓

振華打字職業
...

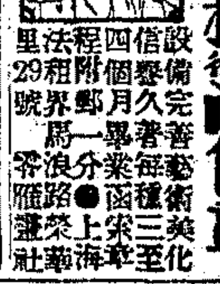

▲招考幼稚助教練習生
...

大聲唱機行出清存貨大賤賣
南京路虹廟東首
唱機每只十二元起
唱片每張四角
唱針每元六盒

地產

民產出售
(一)住院
(二)洋房

中國農業公司

▲住宅洋房出售
...

▲基地出售
...

汽車

新式哈雷機腳車
...

道格拉斯
...

▲汽車出售
...

▲汽車廉價出售
...

▲五四座小汽車廉讓
...

汽車出讓
...

1933 摩登西裝 大減價
...
持此廣告再打九扣
點優
▲附設
中華路小西門 華一西服公司

舊西書
專收買西書 價減 不信請來一試
愛古書店 新聞路九十九號 近泥城橋

▲廠址出售
茲有極合宜基地一塊計十九畝二分九厘大部份面臨白蓮涇在大來公司碼頭對過極合於建築製造廠棧運輸水陸便利如欲加合作亦可最宜於投資之良機請向四川路七十號中國營業公司接洽

▲上等小住宅 出售
道契地六分二厘零座落公共租界南出靜安寺路西白格路（即大公路內跑馬廳對面）式二幢三層一宅二層各一宅均用上等材料建造地段幽靜交通便利因主人有事離滬急出售價廉如合意者請臨中國銀行大樓博物院路三號申新公司接洽電話一六二七六
大耀建築地產部

召頂

▲洋房召頂
地豐路地豐里三號（靜安寺電車站西首）一所二開間三層樓洋房光線空氣新明淨衛生器具一切裝置均用花紙糊牆頂價便宜如有意者請臨接洽

▲廉價召頂
坐落法租界西首白賽仲路五十三號三層樓房屋一幢二十二元水電俱備押租一月欲租者可向該里管衛人接洽

▲住宅號房召頂
地點靜安寺路跑馬廳附近一幢三層樓房屋新式衛生浴室冷熱水電燈電話俱全頂價甚廉如合意者請臨接洽

▲優美房屋召頂
茲有三層樓三底三廂新屋一幢交通便利裝璜富麗電話水電俱全設備完全頂費甚廉請臨北京路（大加利菜館對面）永康里二號接洽可也

二三層兩廂間 吉屋招頂
九江路石路口坐北新式二十一號浴室廂房五間三層樓二廂房馬桶均裝有電燈自來水前後門出入便利頂價甚廉

召頂
飛路要者請向馬斯南路交通大學站北首法公園環龍路口北面二十八號面洽

▲住宅廉價召頂
法租界西愛咸斯路成里八號三層洋房一幢抽水馬桶電燈紗窗衛生俱全面臨大草坪十四號近新造一切裝修在內頂費低廉如合意者請來接洽

召頂
概俱全外有汽車間一間願意廉價出頂租金極廉九路公共汽車可以直達每日上午十時起下午四時接洽

▲南京路 市房召頂
南京路中段熱鬧之區茲有三層樓房雙間店面內部寬大進深璜齊備之店舖如合意者請投郵局信箱第一三○八號或詢南京路一○七號哈同洋行帳房可也

高尚洋房召頂
三層樓洋房一幢坐落赫德路五十二號內有房浴室電燈電話熱水汽車間俱全設備新式地花園空氣清新交通便利自來火全租價召頂請上午十時至下午二時接洽
徐鳳石君鑒
請向赫德路五十二號
南京知照

召租

▲吉屋分租
虹口塘山路澄衷學校東首鑾正里東三弄二十六號有樓下擴大前廂房十六元樓上統廂房二十元亭子間十四元水電全如欲意者請向該處面議
電話E2692

▲餘屋分租
租交通便利離十七十八號無軌電車站甚近油漆新美租價低廉有意者請臨卡子路橋東

▲召租 空氣清爽 有益衛生
法租界亞爾培路福履理路口望德坊新造三層樓房屋如合意者向法工部局國通會館門人領看
恒和公司啓

▲住宅房屋招租
茲有十六號三層樓住宅及十九號坐落所四川路七濟里鮮光線房屋中國營業公司接洽看房向大通路六號看門人領看

▲優等住宅分租
茲有坐落英租界同孚路一百〇二弄四號大房間五大間新式衛生器具俱全空氣光線充足不願攙雜者請直接接洽

召租
東嘉興路金壽里一號附近裝修新屋每月十六元八月號五廉租者請至仁記接洽

▲餘屋分租
潤前後廂房樓下石庫門雙開間正屋一幢亭子間足光線清潔幽靜整潔客堂樓一層分租法租界殺牛公司後面河南路路三號接洽

▲優美住宅召租
茲有坐落法租界霞飛路二百三十一號內新造二層樓房屋汽車間及電燈俱全交通便利如欲看者請巡捕房左近里內門口面洽

▲洋房招租
全坐落愛多亞路斜橋英租界五十四號及五十六號式房屋內有五個房間每月租金十五元新式設備如欲租者請洽該處

店面住宅 召租 不收小租 房租低廉
坐落法租界保定路十門牌石庫門近南京路大尺碼一幢租金低廉交通便利至北四川路附近
◎久益地產事務所啓◎

優美交通 市房住宅召租
地點北四川路橫浜橋東寶興路轉角每一層樓上兩間北路口電車一路公共汽車車站附近有出租房屋
接洽 江西路二十二號公司
鮮每月租金小至二十五元 銀行面洽

新造高大店面洋房召租
坐落霞飛路金神父路東首聖心院隔壁（貝禘鏖路西首）新造南四層店面洋房一宅精緻新穎間間精室浴室熱水電燈自來火冷設備齊全可作商店及公寓用多種用途雙開間及三開間每層分租者請至里內接洽
庚E2700

▲新洋房召租
靜安寺路赫德路特斯脫路二十七號新式洋房七間廚房另有浴室冷熱水管汽管一間大小房間一幢
（庚A）二以下

洋棧 住屋 召租
法租界蘇州河北路大洋棧成都路二百二十二號新造住房六間浴室花園及大小一號三層樓房屋十間浴室及卸貨棧房
庚E2449

召租
汽車間二層洋房每月租金四十五元地產部接洽

▲英租界新大沽路召租
一宅三層樓洋房新式衛生公館一宅分租及合租

▲三層樓水泥新街房召租
老垃圾橋浙江路一號廿二百元九江路十八號一百六十元
庚E2338

▲大連坊新式住宅召租
茲有公共租界中區東新安路口大連坊新造新式住宅坐落交通便利十七路無軌電車站及公共汽車站均近租金低廉不收小租如欲租者請至西江路泰利洋行接洽
泰利洋行接洽 庚E1090

召租 熱鬧地點 舖屋

茲有坐落法租界愛多亞路鄭家木橋嵌鑲鋼骨水泥三層新造舖面房屋二十餘幢自備作三層樓屋面積寬大分租價廉除三百四十號本公司用外其餘各號房屋設高等酒館及各種商店均可合用尚有二層樓屋一百二十間亦可分租房屋開設旅館公寓最為合宜以上各號均極熱鬧處所如欲租者請至本公司接洽可也

宏發公司啓
寄宿公寓
接洽處在愛多亞路鄭家木橋宏餘坊內
接洽處面洽可也

召租 店面住宅
法租界民國路典當街華盛坊新造店面間雙間石庫門弄內有住房大單部份租價甚廉出租者除外開設餘屋房屋行租小字不收如欲開店報館或住宅合意者請駕臨本行接洽可也

五和洋行
再有美租界大連灣路新造三層市房尚餘數幢弄內即四達坊單間住宅有出租房屋寬大租價從廉如欲租者請駕臨本行接洽可也
圓明園路三十一號 電話一四五五六

新屋減價召租
灤州路臨青路口英租界三十一元半不取小租至九江路一號德和洋行接洽
庚B1612

召租
法租界巨籟達路二號路嘉法新式公寓一所後門進衛生水泥有電燈英美浴盆精緻裝修暗汽爐水管抽水馬桶保險火爐冷熱水全俱每月租金四十元如欲租者請和記實業公司接洽交通安全設備房間從速

新屋召租 小租金不收
地點交通 式樣新 設備 接洽便
法租界中國地方米糧界白雲觀電車路...

錦興地產營業公司
仁記路廿五號
召租
（一）堆棧 坐落公共租界東鳴嵐路一號新築堆棧每月租金面積一萬六千七百餘方尺
（二）市房 北京路（永康里）東有恒路（春陽里）梧州路
（三）住房 吳淞路 恆豐里
如欲租者請駕臨本公司接洽可也

經濟住房召租
本經租處現有閘北青雲路修葺全新住房百餘幢及十餘間開新造住房六間寬大合院扶梯亭子間比較經濟家在正間後面交通便利租價廉請駕臨天保里租之湯者接洽有律師房產路倍欲租者治餘屋無多遲則向隅

醫藥

花柳 一中醫院 白濁
專門醫治
◎創設已十餘年 ◎備有特效醫治 白濁 下疳 橫痃 梅毒 便利病家 輕病五元 重病廿元
◉院長趙公尚
院址 浙江路...

胃氣咳嗽 經售處先施永安公司

史鑑淵 詠諧 宣卷
施湘芸 女子崑劇 化裝蘇灘 全班新行頭 四元
張治兒 精神團
易方朔 方朔精神團
王筱新 高尚申曲
胡慶壽 競爭送音 廉價樂
張素蘭 女子蘇灘
錢第鳳
吳游痕 胡耕辛 道遙滑稽
徐姣雲 古今團 滑稽 新劇
王德岩 古派戲法 大套魔術 全新背景 羣芳大會 文明喜劇
呂笑峰 唐笑飛 應時滑稽
王效奇 精神魔術
湯月英 快樂戲
施春韻 春軒 文娥 平津回申
咳嗽一仙丹 經售處先施永安 抱經堂 申報館

專治 醫企華醫師

王无能
朱筱峯 王瑤琴 乾坤蘇灘
蔣福辰 新宣卷說明現形法
開口笑 小熙 小翠仙
曹少堂 文明宣卷
朱國樑
金筱仙 首先發明女子蘇灘
王一飛 中西戲法
周血血 滑稽 呆派
白玉梅 馬潮水 趙雲峰 紹興文戲
葉如玉 女子蘇灘
聲舞臺 大明八線
鴻舞臺 全球獨一提線
夏秀英 夏秀貞 女子獨腳戲
莫悟奇 最新魔術
王彩雲 王美雲 王翠雲 化裝蘇灘
女子閉經 感謝治愈
咳嗽一仙丹

上午送診二角只限貧病全日門診一元二角
病家注意 醫師資格頂真的孟養醫院 信譽最著
醫師公會會員 工部局給照醫師 沈孟養專治花柳全科
負責根治 久醫不愈的 新老白濁 各期梅毒 橫痃下疳 陽萎早洩 夢遺滑精 性慾失常 体虛腎虧的
院址白克路北河路口電話九〇四六三

星期團 男女合演
陸奇希 陸希希
喜奇 笑喜奇 搭頭戲
朱堯坤 書派宣卷
朱寶興 四明南詞
徐勝祥 大套魔術
筱桂蓀 佩英 佩珍
夏鶯鶯 絹桂鳳
白玉泉 打棚戲 三班合演
徐月蘭 徐聲鴻 陸月明 倪桂生 化裝申曲
人人笑
姚素珍 劉子雲 改良申曲
小娃娃 樂式集
江笑笑
朱翔飛 何雙呆 搭腔戲
范哈哈 沈雅倫 現代滑稽
趙希希 丁怪怪
筱紅聲 (男女獨腳戲)
經售處上海永安先施新新公司 申報館廣告處 抱經堂啓

乾坤蘇灘 趙佩英
全體女子 蔣婉貞 化裝蘇灘
邱聘卿 翠花
魔術 趙中山
周慧珍 易好氣 易好笑
吳品如 滑稽白話 乾坤戲法
蔡月英
鍾嘉祿
魔術 男女合演 歌舞 左金山
程笑亭 管无靈
陸嘯梧 滑稽新劇
精神滑稽 裴揚華 鄧林笑 新編 光榮史 十九路軍 戰事眞相
古裝 尹仲玉 秋愛珍
化裝蘇灘 沈雪芳 施筱雲
高尚申曲 張美雲 蘇灘戲
仲心笑
彭惠琴 歐美武術 特別魔術 驚人踏車
天馬團 遷移五班合演
時事滑稽 徐古董
儒雅申曲 筱文濱

北京大戲院

北京路貴州路口 電話九四一一〇

今天最後一天開映

日戲三時 五時半 夜戲九時一刻 價目(小洋) 四角 六角 九角 日夜一律

南天月色碧海清波。同是天涯淪落人。何必曾相識！美人紅酒。烈燄，白刃，說不盡慰藉溫言，海嘯地裂！

火山情血

監製 羅明佑 編劇導演 孫瑜

鄭君里 談瑛 黎莉莉 合演傑作

聯華影業公司又一新出品

名震寰宇的滑稽家 西摩赫克斯大傑作

時來運來

SEYMOUR HICKS in "MONEY FOR NOTHING"

巴黎大戲院

有意想不到的笑力！

會使你從心眼裡笑出來

法國第一流有聲對白妙趣環生愛情滑稽大傑作

富戚奇緣

"LEVY ET CIE"

法國式的滑稽……幽默有趣

諷刺式的表演……精美絕倫

有新穎的樂歌 有撩人的情調

特譯詳細中文字幕及說明 不懂法語者也能明瞭

明日：上海初次公映

九星

時間 三時 五時半 九時一刻 優待觀客並不加價

◉是東北叛逆傀儡賣國之寫眞◉同關外義軍抗敵一樣光榮◉

「碧玉生香」主角 華納裴克斯

「海上一枝花」主角 茂拉勞

全部有聲對白驚人戰爭法國

義勇軍抗敵史

叛逆

"Renegades" with Warner Baxter, Myrnaloy, Noah Beery.

數十明星合演 全部有聲逐幕加映中文說明 ◉香艷處有舞場鬧酒花園調情 ◉肉感處有蕩女裸舞蘭湯試浴 ◉驚人處有兩軍對壘玉石俱焚 ◉悲壯處有叛徒反正手刃賊首 ◉熱烈處有烈士捐軀爲國犧牲 ◉愛國同胞不可不看

明日開映 少爺兵

光華大戲院

愛多亞路南成都路口電話三三五三〇 今天開映三時五時半九時一刻

今日開映 (贈券祇限第二場五時半通用)

聯華影業公司鉅片 監製 羅明佑 編劇導演 蔡楚生

粉紅色的夢

主演 談瑛 高占非 薛玲仙

寫盡男女間的浪漫風流

寫盡夫婦間的悲歡離合

夏令配克

靜安寺路卡德路口 電話號碼三一九八五號

(全滬第一高尚低廉專映佳片之電影院)

每日 三時 五時 七時 九時一刻 連映四次

(百代公司最新偉大出品)

絕頂冒險驚人滑稽刺激感人之大名片

決死艦隊

◉名片開映勢必擁擠◉ ◉愛觀此片尚希早臨◉

(座價)四角◉八角◉六角(七時半後)◉一元◉兒童減半

威利大戲院 WILLIE'S

乍浦路一百十三號 電話八九二四三號

每日三時五時七時九時一刻連映四次

福斯公司最負盛名之有聲巨片

四大明星合演無上傑作

假夫妻

四角六角日夜一律 隨時入座均可看全

南京大戲院

愛多亞路五二三 電話八四一二二

今天起日夜開映 (日戲)三時 五時半 (夜戲)九時一刻

亞杜夫孟郁傑作

曼娜江裴•瓊麥許

香艷風流浪漫滑稽名片

他們的隱痛與煩惱惟有過來人纔能理會得到！

曠夫怨女

乾柴……烈火

一個是乾柴般的曠夫。一個是烈火般的少女。火燄祇向柴上撩撥，乾柴既燬，鞠躬盡瘁，疲於奔命了，然猶不能熄伊熊熊之燄

加映 慕維通新聞 內有 中國選手劉長春參加本屆夏令配克運動會情形

雙料滑稽的麻醉劑

閘北合記大戲院

新閘橋堍蒙古路口 此片配音本院首先開映

時間 二時半 七時半 九時半 價目 樓上三角 樓下二角 優待觀客並不加價

(惠民公司榮譽最新出品)(眞正配音有聲完全戰事巨片)

十九路軍光榮史

有槍炮聲震 偷渡蘊藻浜 有高射炮聲耳欲聾 抄襲曹家橋 有飛機聲如入眞境 炮轟孟家宅 有機關槍聲 肉搏廟行鎮

光明大戲院

[illegible]州路[illegible]口 電話五一一三[illegible]

時間 三時 七時 九時 價目 小洋二角 三角

最後一天 附映新片[illegible]文說明

義勇牧童

明天起 易方朔 登台表演好戲

裝置西電公司發音機發音

明星大戲院

派克路青島路即新閘薔園弄　電話三一八九七

時間下午　三時　五時半　九時一刻

價目　小洋三角　四角　五角　日夜一律

並不加價

今日起徇各界熱烈要求重映

武力自衛　首重空防　收回失地　須賴空軍　欲行國難　建設航空

有陸戰！有空戰！有血戰！有肉搏！

飛機擲彈轟炸●飛機空中大戰●飛機追逐飛船

轟動全球保羅彭自殺案中（見上週各報國外電報）金髮女郎珍妮哈羅主演

價值二百萬美金戰爭有聲巨片

地獄天使

全十五本　幕幕精彩

"HELL'S ANGEL"

The Western 西海戲院 Theatre

池浜橋新閘路

每日開映四次

（午）二時四時起（夜）七時九時一刻起

林丁丁主演

礦山良緣

Rin-Tin-Tin in "The Lone Defender"

今日最後一天

樓下小洋兩角　小孩一角　日夜一律　樓上小洋叁角　小孩兩角

二白渡橋南堍　電話一九二〇八號

光陸大戲院

今日四次開映（日）三時一刻　五時一刻　七時一刻　（夜）九時一刻

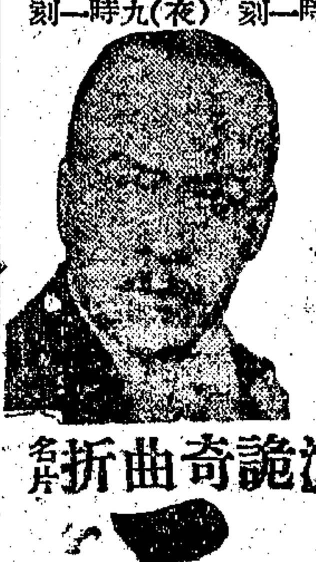

動如脫兎靜若處子

◀英倫第一流藝術鉅子▶

許惠格菲爾

◀派拉蒙英國製片場結晶▶

倫敦小姐愛爾茜合演詭奇曲折名片

朝露

華貴富麗飯店　立體美化佈景　緊張曲折結構　新穎美藝攝影

十全十美　無以加矣

中央大戲院明天開映

明星影片公司第一百零六次出品

全國紀念九一八悲憤沈痛聲中　特映民族奮鬥愛國軍事電影

借銀幕有限的地位　寫世界無限的變化　擲我頭顱還我河山　奇恥大辱洗之以血　國魂復活端賴民氣

國魂的復活

明星影片公司出品

國家之盛衰。繫乎國民。國民之強弱。繫乎青年。我國青年研求智識。鍛煉身心。儲為國家干城之具者。固不乏人。而紈袴子弟。醉生夢死。惟聲色之是好。視國家如無物者。尤大有人在。用特現身說法。編攝是劇。以前種種譬如昨日死。以後種種譬如今日生。凡我志士。盡興乎來。

名小說家程小青編劇

導演　張石川

主演　龔稼農　鄭小秋　梁賽珍　胡萍

小東門民國路　電話八三一六六

東奎大戲院

◉今天日夜開映◉

最美麗女明星　胡蝶　主演有聲巨片

明星公司全體演員合演

銀星幸運

內容摘要

胡蝶　梁賽珍　嚴月閒　鄭小秋　顧梅君　朱秋痕　趙靜霞

梅龍鎮　粵曲　蕩湖船　小放牛　道情　小曲

南腔北調　百戲雜陳　節目尚多　不及備載

（日）二點　四點　（夜）七點　九點　價目　樓下三角　樓上五角

得諾貝爾文學獎金之超特劇本

考爾門

最新主演不朽傑作

情醫

Ronald Colman in "Arrowsmith"

浙江大戲院

浙江路四馬路口　電話九三八七九號

時間　三時一刻　五時一刻　七時一刻　九時一刻　價目　小洋二角　四角　夜六角　日夜一律　兒童減半

每日四場隨時入座均可看完　每逢星期日下午一時起映

（片已檢許）　今天日夜開映　（中文說明）

著名大明星威廉海士傑作愛情鉅片

車上姻緣

William Haines in A Little Journey

描寫細膩　風流豪邁　刺戟雄奇峭扳委婉纏綿美妙溫馨　以及男女對於求婚問題一節　請觀此片　有詳細答復　屆時尚希早臨為荷

新中央大戲院

院址北四川路海寧路角　電話四〇八六四號

時間　三時　五時半　九時一刻　三次

價目　樓下三角　樓上四角　包廂六角　一律小洋

美國第一流明星大傑作　喬治奧勃靈　以森林雪地作背景之鉅片

冰天奪美

凡看過「白地獄」及「冰國大觀」者　不可不看與「冰」「白」二片齊名　同在好萊塢受全城人士熱烈歡迎之有聲對白鉅片

加映短片「拿破崙集」對有對白

中央大戲院

院址六馬路西底　電話九二七八〇號

時間　三時　五時半　九時一刻　（三次）　價目　樓下四角　樓上五角　包廂八角　一律小洋　兒童半票

本院用西電發音機放映此片

有夫之婦

最後一日開映　天一影片公司出品　第五部維通片上發音有聲鉅片

全部對白　全部歌唱

宣景琳　張振鐸　主演

孫敏　李麗蓮　舒麗娟　合演

邵醉翁監製　李萍倩導演

無限繁華　無限綺麗　無限悲哀　無限沉痛

明月歌舞團參加

本片的熱烈，緊張，情緒是一致的。許多穿插，也是異常的熱鬧。其中有「小有天」「春江旅館」的淒艷，有工場當中的喧囂擾攘，有戲中戲的歌舞電影；其中有明月歌舞團的「小小畫眉鳥」一幕，更用五彩片攝製，有聲有色，這還是國產電影界的破天荒呢！

恩派亞大戲院

法租界霞飛路　電話八六一二〇號

友聯影片公司最近驚人出品香艷冒險武俠巨片

三集紅蝴蝶

明天特請　張寶慶　全班登台

三時　五時半　九時一刻　小洋　二角　三角　四角　六角

萬國大戲院

電話九八五五二　（片已檢許）

羅克最新笑片

新球王　大航空　艷遇　大鬧舞台

及其他趣片共九大本

初次運滬特印中華文說明

三時　七時　九時　三次　二角　三角　一律小洋

百老匯大戲院

提籃橋匯山路　電話五二三五〇號

◀犧牲五萬餘金裝置西電超等大號聲機兩座▶

◉今天日夜開映四場◉

美國福斯公司的偉大出品

男性典型喬治奧勃林

暨各男女明星精心合演無上榮譽作

聲白動人海戰鉅片

汪洋大戰

波濤與血肉齊飛　潛艇與軍艦粉碎

"THE SEAS BENEATH"

時間　下午三時　五時一刻　七時一刻　九時一刻

價目　小洋三角　五角　日夜一律　兒童二角

天堂大戲院

嘉興路轉湯恩路角　電話八二八四三號

（時間）三時　七時　九時　（座價）二角　三角　四角

◉今天日夜開映◉

聯華公司出品滑稽諷刺趣情影片

歌舞皇后王人美最近之傑作

野玫瑰

不愛牡丹花！但愛野玫瑰！究竟為何？請到天堂來！

新光大戲院後天開映

銀幕上的金髮美人

安哈婷女士唯一傑作

纏綿膩艷　柔腸百轉　聲白無上　鉅片

熱戀

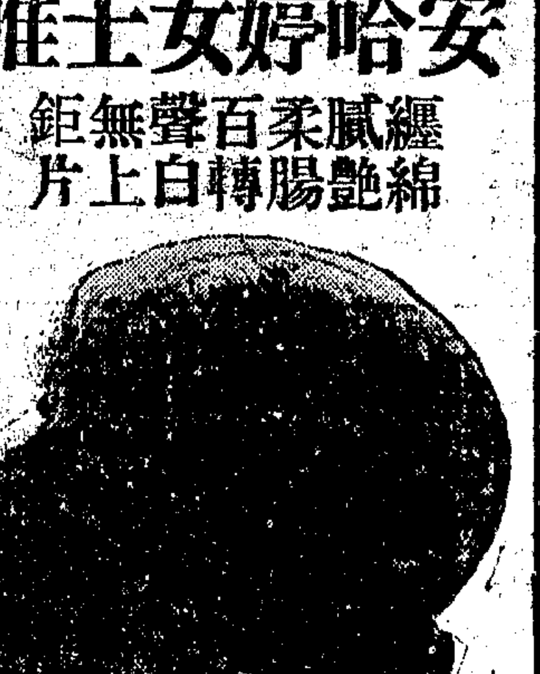

熱情流盪，溫艷如脂，處女的心，不時懷描、而取材國婉，細寫緩微，致演更滴賦纏綿，香艷欲最，瑪安哈婷女士天有精彩之作，後。開映，各界注意

卡德大戲院

卡德路　電話三一七八八號

時間　三時　七時　九時　三次　價目　樓下後排三角　前排四角　樓上五角　一律小洋　贈券暫停用

名震海外全滬人士熱烈讚譽之大技術家

張寶慶

連日客滿　祇有今天　即將去國　機會難再

美國小姐馬利唱京劇武家坡

全班演世界希奇絕技

加映有聲電影　（一）兒童班合演有聲對白　木頭　（二）勞萊哈台　有聲對白傑作　我們的妻子